臺灣日日新報　夕刊
十一月十六日
發行所　臺灣日日新報社

節電には　新マツダ

議會開設五十周年記念式典に行幸
二十九日貴族院へ

【東京十六日發同盟】帝國議會が開設されて五十周年、我が憲政史の上に刻まれた意義深き半世紀を光輝ある紀元二千六百年の秋に迎へ更にその意義を深めてゐるが畏くも天皇陛下には來る十一月二十九日　明治天皇御親臨の下に擧行された第一回帝國議會開院式の榮えある記念日に貴族院へ行幸あらせられ……議會開設五十年記念式典に行幸あらせられることに御内定遊ばされ十六日宮内省から左の旨發表された……

廣東省の西南部を陸鷲大編隊が猛爆

人的資源の充足確保
人口問題研究會答申

ヒトラー獨逸總統とモロトフソ聯外相重要會談
右端ヒトラー總統、左端モロトフソ聯外相(十三日午後伯林獨總統官邸に於て)

日支國交調整條約は東亞の平和復興の道
汪代理主席と一問一答

獨伊幕僚會議開く
コムミユニケ

ヒ獨總統を招き伯林で奉祝午餐會
樞軸三國の提携を謳歌

獨空軍猛爆
コヴエントリー灰燼

候補者推薦制度に政府部内にも疑義

羅國樞軸と提携
伊羅會談第二日

羅國全國軍總動員解除

米國抗議
タンジール西國併合に

經濟閣僚懇談會
國民更生金庫設置
要綱案の内容聽取

佛印の對泰方針
總督强硬態度を表明

伊希兩國に對し米中立法を適用

西國外相伯林へ

無絃琴

三國志
(出廬の卷)
(350)
吉川英治作
矢野橋村畫

黑風白雨(一)

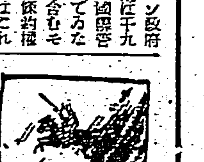

毎日！一、二粒　自主健康法
トリヨ濃縮小粒肝油
トリカ
百粒　一圓六〇

メンソレータム
興亞日本で造られた世界の家庭藥
論より證據
傷につけても
皮膚のあれにも
やつぱり
一番よく効く
メンソレータム

日本メンソレータム本舗責任編輯
家庭日記
昭和十六年度版發賣！
新體制下の異彩
この値段この内容
一部二十八錢
御注文は　日本メンソレータム本舗　日記係
又は全國有名書店にあり

皇軍堂々欽縣を自主的撤退

佛印進駐に依つて西南支那問題の意義を弱化せる我軍は既に南寧を放棄し既に欽縣をも自發の要なきに至りたるを以て今回再び軍司令官聲明を發して堂々自主的撤退を完了した、寫眞は(1)援蒋路線遮断の重大任務を果し今駐屯一ケ年の欽縣を悠々撤退する我が部隊(2)トラックを連ねて集結地へ向ふ皇軍部隊(3)皇軍の撤退完了せる街々には撤退聲明の佈告文だけが殘された

曠古の盛儀を永久に 式殿を後世に保存

適當と認めた團體に

【東京十六日發同盟】一億民草感激の坩堝と化して紀元二千六百年式典の擧行された宮城外苑の式殿は曠古の盛儀を永久に記念すべき建造物としてこれをその儘の形で後世に保存することとなり [illegible]

新竹州の大麻頒布式

【新竹電話】新竹州では十六日午前十時より州會議事堂に於て神宮大麻頒布式を執行、宮木知事以下州内各部課長、市長、各郡守參列し [illegible] 滯りなく閉式した

兩陛下行幸啓 葉山御用邸へ

【東京十六日發同盟】天皇、皇后兩陛下には御揃ひで十六日葉山御用邸に行幸啓あらせられた、 [illegible] 午前十時五分宮城御出門、東京驛に御着、 [illegible] 御召列車に御乘車、同十一時十五分逗子驛御着、葉山御用邸に行幸啓あらせられた、御滯在は二十一日迄の御豫定であらせられる

曠古の式典に列し 臣道實踐へ發奮

小林總督京都で語る

【大阪本社特電十五日發】小林總督は十五日午前七時十七分京都驛着ホテルで少憩後橿原神宮を參拜、同夜は都ホテルで一泊した、小林總督は同ホテルで訪問の記者に左の如く語る

式典の前後の天候は思はしくなかつたのに式典當日のみ日本晴れと云ふか二千六百年日和と云ふか珍らしい好天氣の下に全國至る所から [illegible]

皇太后陛下の御下賜金傳達式

樂山園に重ねて御仁慈

【臺北】皇太后陛下より救癩事業に御軫念あらせられ財團法人私立樂生園に對し今般 [illegible] 御下賜金の傳達式を擧行した [illegible]

若人・大空への憧れ

島都の男女中等學校に グライダー部を創設

[illegible]

滿洲國三國立工業大學で學生を募集

[illegible]

故陣軍屬の街葬

十八日竹南公會堂で

[illegible]

白衣の勇士 懷し内地へ

【基隆電話】 [illegible]

國技館も新體制調

【東京本社特電十五日發】 [illegible]

木原市長歸任

[illegible]

今夜前夜祭

第三、第五兩部隊で

[illegible]

壯丁團訓練に 專務巡査配置

【新竹電話】 [illegible]

教育講演會

教學刷新を説く

[illegible]

香取丸入港

光榮の盛典參列者歸る

【基隆電話】 [illegible]

香港丸廈門出港

[illegible]

亡國病結核を滅せ

無料相談所利用を切望

[illegible]

中井中尉の英靈 けふ喪の凱旋

〇〇部隊に屬し臺灣に出征中 [illegible]

臺灣青年團代表 船中で猛訓練

全員士氣いよいよ旺ん

【神戸電話】 [illegible]

日曜の天氣

餘りよくないハイク日和

[illegible]

州議戰あと四日

臺北州各區の選擧状況

[illegible]

二十日一齊に開票

[illegible]

巡回映寫會

[illegible]

米航空機會社の從業員罷業

【サンフランシスコ十五日發同盟】 [illegible]

神津氏日航社入り

[illegible]

廣東で孫文誕辰の記念大會

[illegible]

逃亡のチフス患者捕る

[illegible]

いも掘りハイク

[illegible]

聖典講座

[illegible]

特別放送

[illegible]

下水溝に嬰兒死體

[illegible]

木炭檢査講習會

[illegible]

本社工場參觀

[illegible]

定期航空

[illegible]

あすの天氣

[illegible]

特約販賣店募集

フトン袋

旅行、移轉、婚禮、保存、運搬、非常用に

初芝織 茶染（小型）

昭和ズック加工所

母張徐氏綴妹儀病氣療養中ノ處藥石效ナク本月十五日午前二時三十分享年六十一歲ヲ以テ永眠致候間此段謹告仕候

追而葬儀ハ來ル十七日午前十時自宅ニ於テ相營ミ可申候

昭和十五年十一月十六日

男 張華榮 張瑾 張明 德傳 德鐵 張福 張信 徐裕 馮次 佐藤 吉田 范姜

KK安全時計硝子

臺日案内

書籍 全集買入 野田書房

醫院 性病科 永吉醫院

寫眞 乾板

カメラと引伸機

中古カメラ高價買入

現像燒付引伸

内地土産 白柚 矢野商店

白柚とジャボン

時計眼鏡 和田はメガネ專門

メガネは日光堂

金融 メガネは金光堂

電話賣買商品券

洋服 國民服

婦人服地新荷着

レインコート

藥種商 肺炎

梅肉エキス

淋病にコクチーデ

藥種商に急告

ドラミン

蓄音器 タイヘイレコード

自轉車

雜件 ラヂオ器械 ラヂオ十ケ月月賦

セクショナル書架

特許 岸喜鑑

新古日本刀賣買

豐年グルー

工業用金網

フスマ張替

メタル優勝旗

ネームプレート

冷藏庫修繕

改姓名

鋼鋼ラス下張入荷

婦人帽手袋

ワーミン

女が見たらトビつく

飛ぶ様に賣れる京染小ギレ

絹友仙類人絹色物實用向きいろく

染織春秋社

常盤土地住宅会社へ

仲介・土地・家屋・管理・店舗改造設計施工・建築設計施工

本社・臺北市幸町二ノ二一　支店・臺北市

家庭

伸びる蠶の利用法
食料品から化粧品にまで進出

蠶の利用法が確立まで… 蠶は生糸を吐くものとだけおもはれてゐたのは昔の話、今ではその總ての部分にすばらしい利用法があります

× ×

蠶の目を分けると六部になります(1)蛹(2)テグス(3)繭(4)絹紡(5)…(6)…

多種多用の活用

蛋白質の利用

…ヒスチジン、硫化染料、活性炭の如きものが得られますが、ヒスチジンは胃潰瘍の藥として最近知られて來ました。…

女性ホルモン

…代用、壁紙代用の高級品が作られます

あかぎれの豫防
山田櫻子

寒さの増すにつれ、水仕事をする方の中には、寒風でもひび、あかぎれで惱む方も多いやうです。…

民族で異る人間の壽命
杉田康樹

人生わづか五十年とはよく人のいふところであるが、人間の平均壽命は民族によつていろいろになつてゐる。…

イタリア	四七・三	四〇・七
日本	四二・一	四〇・〇
インド	二三・八	二四・〇

…除命の一例

スウェーデン	五九・六	三・四
ドイツ	五九・〇	三・九

日本を例にとれば五十歳まで生きた人は平均してあと十八年、四…

花道と新體制
植原路郎

この間、滿洲の三保谷太郎氏は…

子供の盗癖と癇癪

子供が嘘をついたり、盗みをしたりまた癇癪をおこしたりするのはいろいろの原因があるにしても…

簡易防毒面の發明

アメリカの某會社の技師ダブリュー・レーン・ベーダ氏は…

【寫眞説明】…

漬物の中へ果物の皮を

煉炭を使ふには

1 …

2 …

3 …

4 …

5 …

魚の食べ方

腰痛の原因

生理日に痛む人　一寸働らくと　二三日痛む人　何を爲なくても

腰の芯が痛む人　寒いと痛む人

この原因は何處にあるでせう

注意の信號

頼むな一時の手當

婦人藥の進歩

しみ込む力

立ち仕事で腰の痛み　大分縣…　國山千惠

起きて居られない腰の痛み　秋田縣…　八波千鶴子

ワセトン球　有名病院婦人科使用　最新婦人藥

萬人油　萬人必備　家庭常備良藥

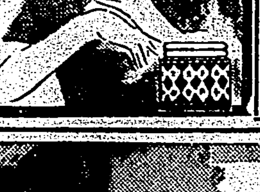

效能
頭痛・齒痛
耳痛・咽喉カタル
氣管支炎・扁桃腺炎
腰骨節痛・肩ノコリ
中耳炎・打撲症・火傷
（各地藥店ニアリ）
地球牌

淋病治療の完璧を期せ
ズルホンアミド化學療法劑「淋特靈」の藥効

特効藥中ほんとうの意味の特効藥を學問的に云へば極めて少い。…

淋特靈の歴史

淋特靈の主藥ズルホンアミド劑は獨逸の化學者ミッチエルとクララー氏の父が敗血症で亡くなつたのを動機に一念發起研究を思ひ立つた、從來敗血症に罹れば、治療法が無く爲に救ふべき道は無かつた、二人は獨逸バイエル製藥會社（世界最大）でドマーク博士と協力し數年間苦心研究の末ズルホンアミドの新製劑を發見した、當時ドマーク博士の子供が敗血症で危篤に落入つたので早速その新製劑で見事に救ひ上げた、この動機で更にこの新製劑ズルホンアミドを他の種々の治療に實驗使用すると、其用範圍は忽ち擴大され、丹毒、淋疾、中耳炎、化膿性菌に對し破天荒の成績が發表された、就中淋疾に對する特効は從來の六〇六號にも比肩すべき治療界の一大革命藥として世界の醫界に確認を博するに至つた。淋特靈は此の輝かしき功績を誇したる新物質ズルホンアミド劑の最も優秀なるものとして賞せられ、淋疾、丹毒、敗血症、中耳炎、化膿性菌に對する特効藥として從來其の比を見ない決定的内服藥である。そして其の卓効は世界醫界空前の革命的化學療法劑として確認された。

曉の町（28）

武田麟太郎作
林唯一畫

天野源治（一）

天野源治は――それが、しのぶの氣持を惹けれてゐる、れいの眼の整つた若ものの名前であるが、天野源治は、けふもまた先日の女に出会つて、不愉快な思ひをしてゐた。

大体に、彼女の態度を数つてやつたと云ふ意識からではないが、何もそんなにこちらを怖いたいにする必要はないではないかと考へるのだ。外見は好感の持てる、感じのいい女なのに、自分に對してはなぜか嫌惡の顏を一ぱいにむき出しにする。

――全く不愉快な、をかしなやつだ。

挨拶をしないつもりでゐたが、その女の顏を見ては、ちよつと會釋しないわけにもいかなかつた。いや、何か話しかけたくさへなつたのに、女の方ではつんと横向いて、さつさと職場の中へ逃げて行く。

腹をかかされたやうな腹立たしさであつたが、

――何も、そんなに女のことなぞで神經質になる必要もあるまい。

と、強ひて苦笑ひにすまして、乘り捨てた自分の心理狀態は、彼自身にもよく解らなかつたが、それにもまして、れいの女が上體を乘り出すやうにして、窓に顏をくつつけ、こちらをそつと見てゐたのは、もつと不可解であつた。しかも、さきほどとは全然ちがふ表情で、なつかしげな親しみを現はし非礼を詫してゐるやうな印象であつた。

――ふむ。

わけもなく、一つうなづいてゐると、

「――天野君！」

と、肩を叩かれた。同じ工場のものである。

「――何を小首を傾けて考へてるんだ」

「――いや、……別に」

こちらの線の職工も混んでゐた。その中での會話であつた。

「――どうだい、もう少し馴れたかい」

仲間の男がさうも云ふのに、

「――うん、やつとね」

「――その何だらう、やはり、前線から歸つた當座は、銃後のみんながあまり暢氣さうにしてゐるので癪に觸つたらうね、……」

その男は、自分と一しよに應召……

（以下略）

皇民化劇を見て
藝能祭新劇コンクール

藝能祭新劇團體のコンクールの中では、東寶の「新しき出發」と、星光の「黎明の家」が心に殘つた、實際にこの演劇を見るまでは

前者　はイデオロギーを盛り過ぎた演劇の故を以て、また後者は餘りに型にはまつた安易な筋の故を以て、正直なところ、たいした期待を持ち得なかつたのであるが、一見するに及んで、かなり盛り上つて來る

律動　感を覺えずにはゐられなかつた。私は臺灣語を知らない然し、話してゐることは實によくわかつた。熱いものさへこみあげて來た。まして臺灣語を解する人人には一層深い感激を與へたことと思ふ。劇中、舞臺で日本精神の發揚を說き、本島人の皇國臣民化を述べ、國語を話すありがたさ、皇民として感激を謳歌するあたり、觀客の拍手はしばし鳴りもやまなかつた位であるし、すすりあげる

女人もの姿さへ私は客席に認めたのである。國語を解さない人には、先づ臺灣語で皇民化の熱意を盛り、臺灣國語の普及と共に國語劇にうつらんとする新劇の行き方は確に成功してゐる。時局をわきまへない在來の支那劇くづれの臺灣語劇が、全島にまだ百六十餘團もあるとき、これを撲滅し、國語不解者の觀客をよき日本人に導いてゆくには、どうしても臺灣語で上演することは

當分　やむを得ないことだと思ふ、だからこの劇を實際に見ないで、臺詞が臺灣語（勿論三分の一位は國語も併用してゐるが）なる故をもつて、とやかく理窟を述べる人があれば、それは全く當を得ないことだと思ふ

「新しき出發」では、演師になつた擬態、その兄役氏月映、大男役天枝の諸君が堅實であつたし、他の諸君もよく呼吸があつて、完全な成功であつた

「黎明の家」では前科者の鋳掛屋君とその妹黄氏琛月さんが

立派　だつた、黃さんの和服姿も、その態度の天然たる姿も、また一寸した帶を直すしぐさも、少しも不自然さはなかつた、それに舞臺もゆつたりして觀客には相當うけたのではないかと思ふ

さう云へば高砂の「月の渦潮」も實に立派であつた、木刀勝負ならぬ白刃の熱演であつた、惜愛の「護れ國旗」は脚本の故に多少損をしたが、南部劇團の會話はなめらかで

心地　よかつたし、高砂の諸君にも玄人らしい腕がなあつてよかつた

これを要するに、このコンクールは優劣の順位をつけるべきものではなく、四劇團が共に臺く團結して、國語不解者の皇民化に挺身すべき使命にあると思ふのである

事實觀客は熱狂的でも非難でもないこれらの四つの劇團を心から喜んでゐたのだし、すべての劇團に國語普及の努力を與へて、いよいよ自信自就せしめると同時に、健全な發展を望みたいものだと思ふ（西川滿生）

今週の映畫
波蘭進撃
十六日から臺劇

獨軍の波蘭進撃は今次歐洲大戰の直接動機であり而してダンチヒ問題に端を發した、國際都市のダンチヒは前歐洲大戰の結局、自身の政府を持つとは云へ國際聯盟下に置かれ處理は波蘭に委ねられた、同市人口の九八％はドイツ人である、英佛の採りにより同地を始め波蘭各地に於て獨人壓迫事件が頻發した、この泥び難い排戰にも拘はらず、ヒ總統は平和裡に解決せんとして二十五ケ年間不可侵條約の締結等の提案を試みた、然し波蘭はドイツの提案を受け入れずダンチヒ市の突擊隊員（獨人）は自衛上武器を執るに至つた、この時既に獨ソ不可侵條約の締結は終へソ聯を味方に引入れんとした英佛の包圍作戰は見事失敗に歸した、斷る裡にも兩國交涉は續けられてゐたが遂に効を奏せず一九三九年八月三十日午後一時半、ポーランドは軍隊に總動員令を發した、ヒ總統また九月一日拂曉、空陸海三軍に行動開始を命令同日ダンチヒもドイツへの復歸を宣言した獨軍の進擊開始、機械化快速部隊の進擊

！自動車自轉車隊の進擊！デイルシャウ大鐵橋爆破作業、嵐の如き進軍は續くゲーリング元帥指揮下の獨空軍の働きか數日間に於ける征空權の確保、陸軍への援助攻擊波軍の退路遮斷等、歩兵の行軍は一日凡て六十粁、トウヘラーの森に於ては華々しい激戰が展開された前線視察中ヒ總統シュレス・ウイック・ホルシュタイン號のグデニア港攻擊、ヒ總統は兵との間に交つて各所に轉戰し大本營は前軍と共に移動するレムベルグ市に於ける包圍戰滅ウイースラ河西方地帶の大殲滅戰第一大戰で一ケ年を要した占領も旬日にして完遂された、首都ワルソー攻擊に當り無益なる市民の流血を避ける爲に獨高等司令部ではビラ又はラヂオによつてワルソー守備司令官に對して十二時間以内に開城する事を勸告したが、外交團、外國人二約千名の立退きを許可したのみで要求に應じなかつた砲門はワルソーに向けられ九月二十七日ワ市は和を乞ふ、ワ市入城は總統臨席の下で一大觀兵式が行はれた――同時上映海洋見であ

將棋高段者對抗戰
本社主催

大和久氏三回勝四回目

手合五段　加藤慶次（第卅一回の第四局）
先五段　大和久彪（除け五四歩）の手同

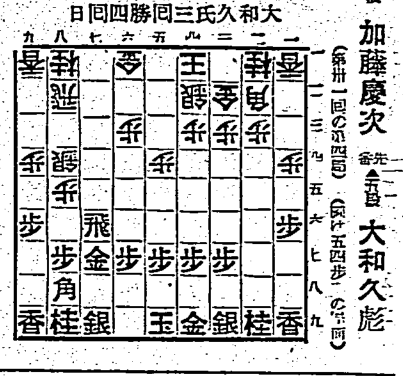

大和久五段の角頭に暗雲低迷す

觀戰記　八段　金易二郎

▲七八金（五分）△五二銀（二分）▲六八銀（四分）△六四銀（三分）▲二六飛（五分）△七五銀右（十分）▲七七銀（一）△三四歩（三分）△七六歩（二分）△八六歩（七分）
指手四十手　持時間各九時間
消費時間　▲三時間八分　△一時間三分

この將棋双方共に大切であり熱心さに於て少しの相違もないが、特に加藤君は何時もの早さが少しもなく、一手一手と言つても差支へない程考慮してゐる、加藤君にしては珍らしい愼重振りである、何如に好調の大和久君と雖も容易ならぬ強敵である

加藤君の氣持が反影してか、大和久君も亦頗る愼重に四十五分の長考を拂つて▲七八金と引いた、折角七七へと上つた金を雌屈察して七八へ引く、同君は恐らく勝敗の引ひであらう、非常な手損の後手の二八銀、三九玉の第四國の戰法も今更陣容整備の意味で四八玉より後手の二枚銀が強力の間に合はずと見ての七八金であらう

技七八金の手で六六金の手も考へられるが八六歩、同歩、八五歩で先手が悪い陣である加藤君の△五三銀は恐々一枚銀の策戰で、この銀の活用がなくては八四銀の使用が困難と同時に近いては飛車が重くなる恐れがある、先づこの際に於ける最上の策戰であらう、大和久君は敵の二枚銀易ならずを見て八筋を急援の意味で六八銀と上つた、この手を怠り四八玉とでも指すと△六四銀と上られて八筋を破られ忽ち敗勢となる△六四銀▲二六飛△七五銀右に七七銀で若し七六歩とでも打つと△八六歩▲七五歩△八七歩成で敗れる▲七七銀は至當な防手である、加藤君は遂に△三四歩と角道を開ける總くべしとの將棋卅八手目にして始めて後手の角道が開いたのだ如何に急

戰であつたかが之によつても判る先手の七七銀はこの場でも四八玉と安全に指したいのだが△七六歩▲同銀△八八角▲同金△四四角で惡い、飛車の横筋を止める事は是分先手として苦しい事だがこの場合絕對の歩打であつた、加藤君は此處でも七分の考慮をし△八六歩と突き出した、棋勢是分後手に指易しと、いよいよ微妙なる手段を選んだ、此處△八四銀と指す手もあるんですがねえと言つてはゐたが、觀戰者としては矢張り八六歩と突いた方がよいと思ふ

棋勢は愈々急迫大和久君栄えある五人抜の途上に横はつたこの暗雲果して凌ぎ終せるか興味は時間の進行と共に倍加して行く

木村名人講評

先手七八金は不明を發揮した勝負の手順ではあるが、これらの手損は大分に甚大な影響を及ぼす、むしろ弱く二六飛、三四歩七八金と角の交換を挑むか或は敵本譜の通り五三銀なら六六歩、三四歩、七八銀、六四銀、五八金と持久戰に導くか何れにしても明れた形勢を慈悔すべきが先決問題である、本譜の通り八六歩と攻め立てられては明かに苦戰である

今日の話題
刑餘者の再起奉公

支那事變の擴大及び發展によりて我國は何よりも先づ人的資源の確保を必要とする時運に際會した。現に刑務所に服役中の者と雖も、戰時體制に順應して、銃後

産業戰士　としての能務を果すことになつたのである。また釋放者は直ちに銃をとつて、砲煙彈雨く前線に赴いた。この非常時下において國家に迷惑をかけるやうな不心得者があつてはならない。一億の國民が、一人殘らず東亞新秩序の建設に邁進する爲には一人の落伍者もあつてはならない。弱き者は援け、共に手を携へてゆくのが眞の擧國一致であるといふ觀點に基いて司法當局が今度立案を進めることになつたのが「前科抹消制度」で

刑務所を　出てから何年かの間眞面目な生活をして「最早再び罪を犯す心配はない」と認められた者に對しては、その前科の屑籍を取消して、帝國公民たるの資格を回復させようといふのがその本旨である。この前科を抹消するに就いては、二つの方法がある。その一つは、犯罪の種類と刑期に相應して、一定の年數を經過すれば自然に前科が消滅する法律を制定する方法で、いま一つの方法は、本人の申立によつて裁判に附し前科抹消の判決を與へる方法である　司法省がこの二つのうち

どちらの　方法を選ぶかは未定であるが、いづれにしても前科抹消制度の確立を見ることは間違ひない。かくて、一度に社會過誤の罪を犯した者が前科者の汚名を負うて一生を終る悲慘事も消えれば保護事業團體が多年に亙つて主張した缺格條項の撤廢問題も根本的に解決されて、醜を消した善良なる民は、帝國公民として正々堂々職域奉公の部署に就き存分に大政翼賛に寄與することが出來るわけである。司法省としては

前科抹消　に至るまでの保護者に對しても、これを機會に徹底的保護事業の方法を講じ、この再犯を極力防止し人的資源を確保すると同時に、社會の安寧を確保し、併せて犯罪事件處理のために要する無用の國費を節約する方針で、現在の大臣官房保護課は近く保護局に昇格、全國に司法保護委員網を張つて、民間に委ねられてゐる保護事業を、徹底的に統制することになつてゐる。元來刑餘者の保護事業に携つてゐる團體及び社會事業團體等の間では餘程以前から「刑餘者に對する

缺格條項　を撤廢して彼等に正業に就く道を與へるべし」といふ意見を政府に建言されて居り、司法省當局竝に國會等に對して毎年の如く建議も提出されてゐたのであるが、これが今度いよいよ具體化したことは、恰も紀元二千六百年に際し、皇恩の普く渥ねきを思はせるものがあるであらう。

時局經濟相談欄

並餡の公定價格

問　並餡には公定價格がないやうですが甘納豆の公定價格を適用して宜しいでせうか

答　並餡には公定價格はありませんが、と云つて甘納豆の價格を適用することは出來ません（經濟相談所扱）

化粧品の製造販賣

問　新規化粧品を製造販賣するには化粧品製造又は販賣營業の申請を要しますか

答　自由營業です（經濟相談所扱）

小作料は九・一八價格に據る

問　小作料には公定價格がありますか

答　九・一八價格です、從つて九・一八當時より債主の負擔が增加となる變更は出來ません（經濟相談所扱）

夕刊經濟欄

輸出用罐詰滯貨
農林省で買上を考慮

【東京電話】事變下かかる各業種のいはゆる水産罐詰は從來主として英米兩國へ輸出して來たが歐洲戰爭後における國際情勢の變化は輸出分野に著しい影響を與へその滯貨は相當額に達してゐるのでこの滯貨分及び今後の生産につき農林當局は緩重な考慮を拂つてゐるがその根本案は

一、當業者の自主的手段により生産を統制し場合に依つては減産制限を加へること

一、滯貨處分のため新市場の開拓をなし一部は國内消費とする等

などをあげられるが直接業者としては滯貨を持ちながら金融の途がつかぬ業者に對し當局は組合を主體とする滯貨の担保價を認め上げる工作が民間で進められてゐるがこの趣旨に依り農林省でも全量買收その他と並行し檢討中である

綿布輸出商が
貿易新體制要望

【東京電話】國際情勢の急變に順應すべく綿製品新體制の確立については政府においても檢討研究中であるが、綿布輸出商方面でも同情勢に照し左の二點を強調し運動してゐる

一、戰時海上保險の期限延長（現在出港の上陸から仕向地港へ到着後二週間とする）

二、國際情勢の急轉回により約定品の履行が不可能になつた場合の對策（生產者が引取るか國家で買取するかの二方法にある）

生絲先安人氣

【東京電話】横濱生絲は十五日の後場依然として前場に續き現在綿布輸出が相當引合があるに拘らず不振を續けてゐるのは代

商況（十六日）

東京銀行實株
東京國債前場
東京短期前場
東短取組喰合
東京長期前場
東京長期總取組
大阪短期前場
大阪長期前場
大阪棉花前場
株式公債
爲替
棉花
生絲
小麥
砂糖

[illegible]

今夜の放送

▲六・〇〇子供の時間「二千六百年の子供たち小泉八雲」▲六・二五講演「現下食糧問題に就て」佐藤勝也▲七・〇〇子供の時間唱歌と合唱「菊の花他」宮原玄他▲七・三〇國民歌謡「紀元二千六百年頌歌他」中村淑子他▲七・四〇時間天手箱寺木アナウンサー▲八・〇〇五郎土左より▲八・四〇講談「大石赤垣源藏」神田山陽▲九・〇〇引續き流行歌「菊花の都」他▲九・一〇講演「日本音樂の發展」園原銀次郎▲九・三〇浪曲「百姓の歌」他照井理三▲九・四〇雅樂「白虎隊」鈴木靈水

台日柳壇
塚越正光選

柳沼（川）秀逸つづき

法螺を吹く朝弱し足が馬鹿になり　臺北市　伊丹子

他愛ない法螺を交て唄気はずみ　臺北市　春江

（評）句も法螺の所に結び付くたやうにて、法螺は眉唾に過ぎない必要はないのと言ふにもまた妙である。

法螺だとは解りぬ相手の上機嫌　臺北市　白花

（評）亡き言葉を……が、意外と聴かつたことを世に知られてある意味の力の無い迷い言の世界が……

十年法螺を言ひに行く冬の月　臺北市　伊皿子

（評）法螺は多く大風呂敷と見做されるが、本句は何か利發すぐるかのやう之よりか近く信用を置ける程度の法螺である。

本社員いつもの法螺に氣がほぐれ　臺北市　包空

（評）うだつの上らない平社員にとつて、せめて駄法螺でも吹いて氣を晴らすより仕方が無いかも知れない、それだから又いつまでも平社員であるらなければならないといふ事になる。

法螺吹いた初手柄に喜び氣味　臺北市　健、忍

（評）法螺でも相手は面白がる時とそれを聞き、打ちどころだけ平社員……

たせ柏なのが多い法螺を吹く隠居近所に好かれる　臺北市　一乘

（評）この隠居さまさか徳川家康じゃなし頭でもなかろうが、明治も遠法隆布頃迄の話だと、可成ら好法螺も吹けるから、若いものにとっては憎まれ口は避難しながらも好感を持たれ相である

◇川柳國姓爺十二月、讀ものには「月桃集」「題材抄」「隨評」をはじめ句報、句報と四六版樓の四〇頁に滿載の形で川柳愛好家にも作家にも必讀の専門誌である（一部金十五錢）發行所臺北市濟町一ノ一至誠川柳社

今晩の映畫

■大世界館（電三五三）正午上映
1日本ニュース 2大東京 3化學戰（文化映畫） 4カプリチオ 5轉落の詩集
■國際館（電三四）正午上映
1男の家 2劉男 3日本ニュース
■台灣劇場（電四三）正午上映
1海の月 2空の鬪 3二人の世界 4ポーランド進擊
■芳乃館（電二三）一時上映
1短篇・憂鬱 2水の花 3日本ニュース 4千両役者
■第二世界館（電四二）正午上映
1阿部一族 2新丸 3女性の覺悟 4舞姫
■新世界館（電三四）正午上映
1短篇 2奇蹟の武術 3突撃 4日光本經寫 王子

特別廣告

東京株式一般取引員　實株ならお任せ
中島政治郎商店
東京日本橋區兜町一ノ二

●夜行列車の疲れ、朝ノーシンのんで頭の調子を恢復する●

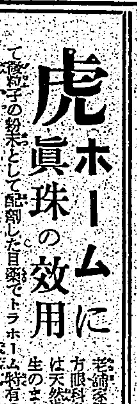

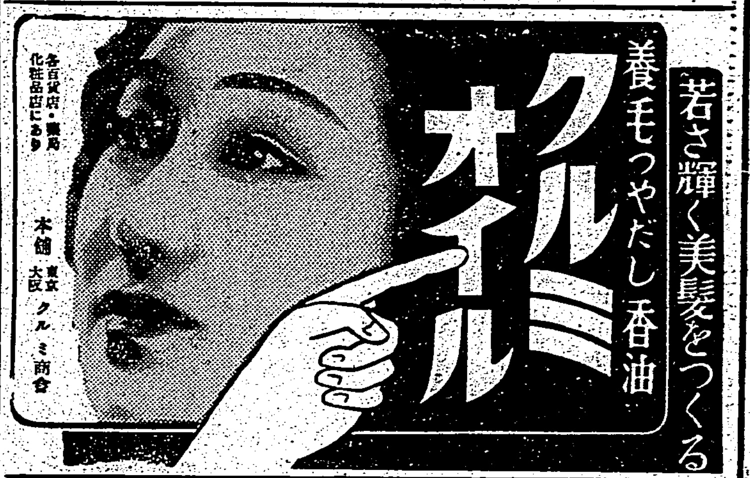

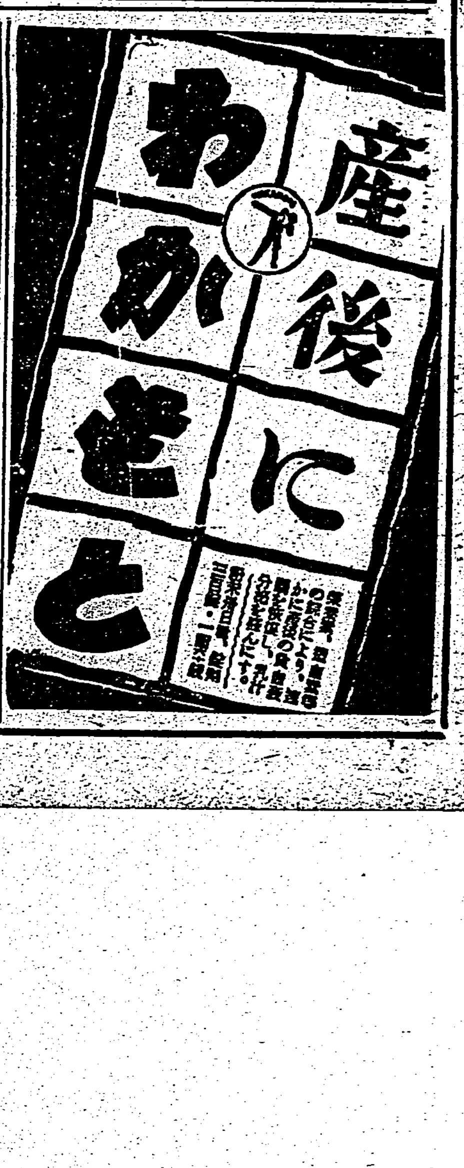

臺灣日日新報
本日夕刊共十二頁
編輯兼發行人 [illegible]
發行所 臺北市[illegible] 臺灣日日新報社
定價 [illegible]

畏くも上聞に達す
殊勳の海鷲部隊へ感狀

【東京十六日發同盟】支那方面艦隊司令長官嶋田繁太郎大將は十月三十一日附を以て麾下海軍航空隊の重慶、成都或はローウイン飛行場工場等の爆擊に、空中戰鬪に武勳著大なる左記各隊に對し感狀を授與したが右感狀は十五日畏くも上聞に達せられた、仍つて十六日大本營海軍報道部より左の如く公表された、同緬甸公路の要衝功果橋、惠通橋を爆碎し、ローウインの敵主要飛行機工場を潰滅せしめ蔣政權に對し絕大な打擊を與へたものとして感狀を授與された〇〇聯合航空隊の當時の司令官寺岡謹平少將は十五日附を以て海軍兵學校教頭に補されてゐる

一、〇〇航空隊戰闘機隊、當時の指揮官〇〇航空隊分隊長進藤三郎大尉

一、〇〇航空隊戰闘機隊、當時の指揮官〇〇航空隊分隊長橫山保大尉

一、〇〇聯合航空隊、當時の指揮官〇〇聯合航空隊司令官大西瀧治郎少將、〇〇航空隊司令長谷川喜一大佐、〇〇航空隊司令市丸利之助大佐

一、〇〇航空隊戰闘機隊、當時の指揮官〇〇聯合航空隊司令官山本親雄大佐 [illegible]

平少將、〇〇航空隊司令市村茂松大佐、〇〇航空隊司令山本親雄大佐

小林總督大和丸で歸任

【神戶十六日發同盟】紀元二千六百年奉祝式典に參列した小林臺灣總督は夫人同伴、十六日正午內臺連絡船で門司經由歸任した、又同船で式典に參列した國民政府行政院諮務委員會委員長陳濟成氏、臺北帝大總長三田定則、臺北州知事川村直岡三氏も歸任した

明年度豫算第一次查定

文治各省一般會計
六十數億圓に達す

【東京十六日發同盟】[illegible]臨時軍事費を除く文治各省一般會計豫算の第一次查定を一應終了したので十六日より連日大藏省豫算各省を[illegible]と[illegible]なつた、而して現在までの主計局查定豫算に依れば臨時軍事費に未提出のものがあるため明年度一般會計の歲出總額を推定することは困難であるが基準歲出總額は約五十億圓の巨額に上り昨年度の三十七億圓に比し約十億圓以上の增加を示してゐる、これは國內戰、[illegible]給令、土木事業[illegible]並に[illegible]外國債負擔利子の增大に依るものである、又臨時軍事費を除く文治各省の新規要求額は實に二十數億圓の高額に達してゐるが大藏省主計局としては既に決定せる明年度豫算編成方針に基き嚴格なる查定の結果約十億圓程度とした模樣でこれに依れば臨時軍事費を除く文治各省一般會計豫算額のみで實に六十數億圓の巨額に達して居り今後第二次、第三次の查定に依つて[illegible]は必定であるので[illegible]明年度一般[illegible]

[illegible]

商相採擇を決定
工業所有權制度の改正案

【東京十六日發同盟】工業所有權制度調查委員會第三回總會は十五日午後一時より特許局で開催五月以來審議中の工業所有權利存續期間並に[illegible]等の改正に關する工業所有權制度の改正に關する答申案を決議し即日小林商相に答申した仍て商相は同答申案を採擇すると共にこれに基づき事務當局をして右改正に伴ふ法律案を立案せしめ來議會に提出することとなつた、答申案中の主なる改正點は次の如く現下の經濟產業界の要望に即應した畫期的なもので科學技術の發明新案に多大の刺戟を與へるものと期待される、[illegible]

[illegible]

モロトフ外相歸還

【モスクワ十六日發同盟】モロトフ外務人民委員一行は十五日獨逸ソ聯國境を越え[illegible]特別列車でモスクワに歸還、驛頭にはソ聯政府首腦部を始め獨大使館員、伊、日[illegible]等多數が出迎へ[illegible]

敵主力の殲滅目睫
共匪の討伐戰

【〇〇前線十六日發同盟】山西、河北、察哈爾邊區の共匪討伐を續けつつある我が松山、西野、高坂、鈴木、谷の各部隊は敵を擊破しつつ〇〇目ざして快進擊を續け、これと呼應する南、松江、小柴の諸部隊との完全なる連繫の下に次第に包圍網を壓迫しつつあつたが十五日朝までには早くも所期の地點に各部隊とも進出、今や敵主力の殲滅は目睫に迫つた、尙十四日夜までに判明せる戰果左の如し

敵遺棄死體四五〇、捕虜二〇〇、鹵獲品、小銃三〇三、自動小銃一一、同彈藥六、五〇一、砲一六、手榴彈四七一、馬四六〇、その他機械、糧秣、火藥、石油等は夥しい數に上つてゐる

敵司令逃走を企つ
部落民皇軍の情に感謝

【〇〇前線十六日發同盟】我が包圍網中に陷つた敵司令部要員は日頃の敵匪抗戰の高言にも似ず手兵を率ゐ〇〇方面に逃走を企ててゐる模樣であるが、我が追究の手より逃れることは至難である、又我が討伐軍通過の村落では家財、夜具は殆ど共匪軍に持ち去られ、老人、子供は寒さと飢餓に襲へ、皇軍の與へる僅の食物に泣々と感謝してゐる

毛邦初華府着

【ワシントン十五日發同盟】重慶政府空軍參謀部毛邦初は十四日クリッパー機で香港からサンフランシスコに着、十五日空路ワシントンに到着した、毛は重慶政府の軍事使節として米國に滯在、[illegible]米國の對重慶援助問題につき米國の各方面と協議を行ふ[illegible]するにあると言はれる

獨ソ會談と土耳古
情勢の展開に測觀三種

【イスタンブール十五日發同盟】獨、ソ會談の成果につき最も強い關心を持つてゐるのはトルコであるがイスタンブールの各國人の間では次に來るべき情勢の展開につき次の如き各種の觀測が行はれてゐる

一、國際消息通はパーペン駐トルコ獨大使が近く或國の提案を携行、ベルリンからアンカラに赴き[illegible]

一、ギリシヤ人筋ではブルガリア通過乃至ブルガリアの兵力增強は必然トルコを起たしめるとドイツが信じてゐるとの假定の下にドイツが東南歐洲においてイタリアを援助する場合はブルガリアよりは寧ろユーゴースラヴイアを通過するであらうと信じてゐる

一、權威あるトルコ人筋はモロトフ、ヒトラー會談の內容が非常に深く不安を抱きつつもモロトフソ聯外務人民委員は決してドイツに對しトルコへの敵對行動を許しはしなかつたであらうと希望的觀測を下してゐる

[illegible]

明治神宮に行幸啓

天皇、皇后兩陛下には紀元二千六百年の佳き年に迎へた明治神宮鎭座廿周年に際し十五日同神宮に行幸啓、明治天皇の大御靈、昭憲皇太后の御靈に親しく御拜あらせられた(御寫眞は同神宮より還幸啓の兩陛下)(鳥居前にて謹寫)

橫濱・淡水・パラオ間
五千餘粁の航空路
本月下旬試驗飛行を實施

【東京十六日發同盟】汎米航空會社十五日同會社の太平洋航空路(サンフランシスコ―マニラ)を更にマニラからシンガポールまで延長し蘭東航空路の要衝に出る話を發表したがこの新航空路は蘭領スマトラ、ジャワ島の中心部を支配

[illegible]ボルネオ等の蘭印要地に取つて極めて重要なもので米國の對蘭印要路を促進するものとして各國の注目を惹いてゐる折柄我が大日本航空會社では、この航空路―淡水(臺灣)―パラオ間五、〇五七粁の新航空路開拓のため試驗飛行を實施することになつた、この五、〇五七粁に亘る大洋航空路の開拓は日本の航空事業史上に畫期的なもので南方への飛躍に拍車をかけるものである

急速に南方進出の要に迫られて[illegible]

サイパン―パラオ間約一、四一八粁の南方定期とパラオで接續[illegible]パラオ―サイパン―トラック―ポナペ―ヤルートを結ぶ內南洋航空路が完成され、パラオ經由日本の南太平洋に於ける航空路は劃期的な飛躍を遂げる譯である

この處女飛行の使用機は川西式四發十八人乘大型飛行艇(綾波)で

[illegible]

愈々本月二十二日頃に第一

操縱士[illegible]、一等飛行士[illegible]、同[illegible]、通信士[illegible]、機關士[illegible]等

[illegible]

勞働者年金保險原案
保險制度調查會で修正に一致

【東京十六日發同盟】勞働者の生活安定を圖り老後の生活保障の[illegible]保險制度調查會は[illegible]

[illegible]

興亞の新線
德石線の開通式

【石家莊(河北)十六日發同盟特派員】興亞の新線德石線の開通式典は十五日午前七時石門發德縣行列車を以て擧行、記者は[illegible]、[illegible]、高峰各部隊長を始め[illegible]等と共にこの晴の列車に便乘[illegible]

[illegible]

德石線の使命
北支軍當局談を發表

【北京十六日發同盟】德石線の開通に際し北支軍當局は十六日午後三時左の如き談話を發表した

石門と德縣を結ぶ新線は[illegible]

困難を克服建設
津浦京漢兩線を結ぶ德石線

【石家莊(河北)十六日發同盟】十五日開通式を擧行した津浦、京漢兩線を結ぶ德石線(德縣—石門間)は[illegible]

[illegible]

日本人記者團佛印總督を訪問

去る十一月十三日午前十一時三十分ハノイ府在ハノイ日本人記者團は佛印總督府にドクー總督を訪問、最近の諸問題につき會見を行つた(寫眞は記者團と會見するドクー總督)

住宅の供給確保
企畫院作成案の大綱

【東京十五日發同盟】國民生活の安定方策として住宅の供給確保は[illegible]

[illegible]

佛印向け輸出を印度政廳禁止す

【ボンベイ十六日發同盟】印度政廳は十六日公表した、因みに七月二日以來佛印向けの輸出許可制に包含されてゐる部品はジュート及その製品並にゴムを除く各種商品に及んでゐる[illegible]

米人記者の活動をスペイン政府禁止

【ニューヨーク十五日發同盟】マドリード電報に依ればスペイン政府は十五日AP、UP、INS、ニューヨークタイムス其の他スペイン國內に滯在中のアメリカ新聞記者に對し斯かる措置をとつた、[illegible]

[illegible]

米の快速艇試運轉
時速百五十粁

【ニューヨーク十五日發同盟】[illegible]

郵便規則改正要點

【東京十六日發同盟】[illegible]

一、[illegible]

一、[illegible]

一、[illegible]

初代駐日濠洲公使赴日

【シドニー十六日發同盟】[illegible]

安宅大阪商議會頭辭任

【大阪十六日發同盟】[illegible]

一番ケ瀨知事五郡下を視察

[illegible]

人事

外務辭令 [illegible]

今日の府報

[illegible]

社說

南進臺灣は先づ港灣から

一元的行政機構を確立せよ

一

臺灣が南進の據點である事は今更論ずる迄もない處であるが、さて然らば臺灣の施設中の港灣の名に相應しい程度なり設備なりを備へてゐるかとなると殆んど大部分が未完成なものばかりで、眞面目に南進を考へる時今更の如く此に備への薄い事を感ぜざるを得ないのである。そのなかには工業化の問題や鐵道通信、港灣等の諸施設の擴充の如く限令着手しても多額の豫算が伴つたり、莫大な資材勞力を必要とする等の爲に一朝一夕に完成し難いものも多々ある事は勿論であるが、なかには必ずしも左様な大問題ばかりではなく、當局が多少の研究工夫さへ試みれば容易に解決し得る底の些細な手續上の問題も絶無ではなく、時とするとこの瑣末なる手續問題に關するやうな事が却つて南進を阻害したり、それ[illegible]

二

世界の港を渡り歩く航海者に云はせると高雄や基隆の港ほど入港手續の面倒な港は世界に類が無いと云ふのである。[illegible]

三

[illegible]

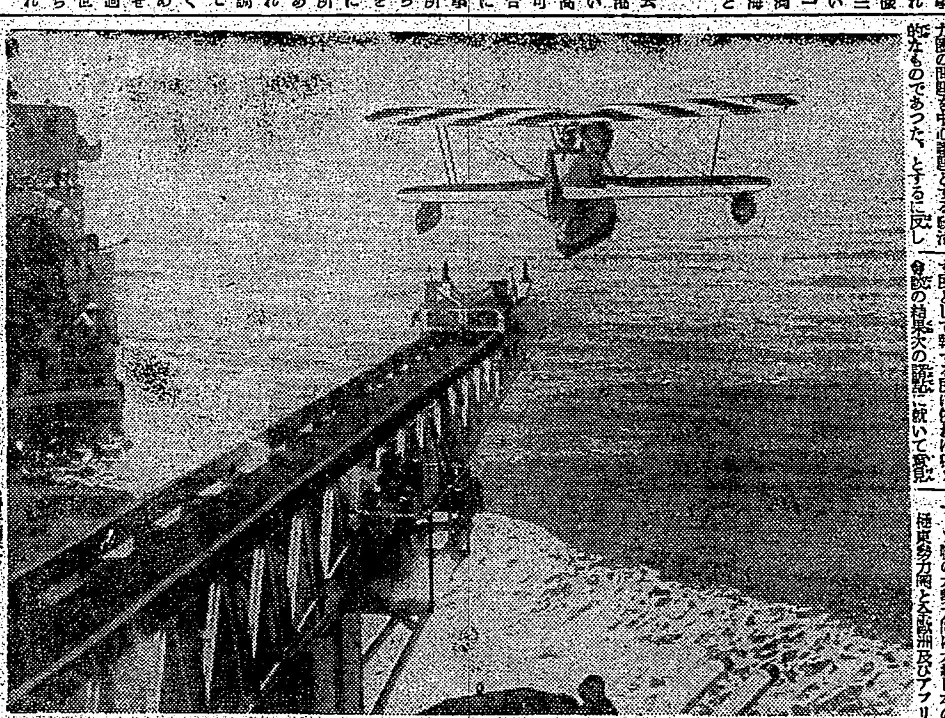

地中海に活躍する伊太利海軍機（滑走機により飛翔）

英帝國の瓦解必至

遺産相續 問題が現實化

獨ソ會談への觀測

【ニューヨーク十五日發同盟】ヒトラー、モロトフ會談の結果については A・P ベルリン電は會談は專ら樞軸國の企圖する世界新秩序の下に於てソ聯に割當らるべき勢力圏の問題を中心議題とする政治的なものであつた、とするに反し U・P 電は會談は主として獨ソ間の[illegible]

[illegible]

第二回州會議員總選擧に當りて

石井内務局長談

（承前）幸にして本島に於ける地方議員の選擧は昭和十年の第一回の市會議員街庄協議會員の總選擧以來内外地を通し他に比類なき好成績を持續し來つたのでありまして第一回州會議員の總選擧の投票率も九割九分の好成績を收め得たのであります、此の點本島の最も誇りとする所であり有權者各位が自己の責務に對する自覺の結果に他ならぬものと同慶至極に存じて居るのであります

今回の總選擧に於きましても此の輝しき本島地方議員選擧史に更に錦上花を添へる様標つて投票せられ選擧を通して銃後に於ける總親和の實と奉公の誠を示されんことを切望して止まない次第であります、貴重な一票を行使され[illegible]

投票 [illegible]

自薦 [illegible]

辭退 [illegible]

缺格 [illegible]

制度 [illegible]

米大統領三選と南洋資源の問題

井村薫雄

米國のルーズベルト大統領三選[illegible]

蘭印の石油 [illegible]

南洋一帶は [illegible]

佛印やタイ國 [illegible]

可能性は稀薄

不可侵條約の締結を英、ソ聯に申入れ

【ロンドン十四日發同盟】[illegible]

農林團體の統合

農林省案は四本建

農業、水産、林業、金融

【東京十五日發同盟】[illegible]

外地農林政策檢討

議會局審査部第七分科會

【東京十五日發同盟】[illegible]

防諜へ張れよ一億非常線

鉄管に優る ゼニス◎パイプ

水道管 排水管 工場用送水管 集水管 一般下水管

臺北市北門町一 專用電話 8079・3765番

台湾ゼニスパイプ株式会社

たのむぞ一線防ぐぞスパイ

銘仙夜具最新柄 自粛價發表會

◆仕立布團 一反 一〇圓五〇錢
◆タオル寢卷 二五圓〇〇より
◆羽根式絹布團 三圓五六
◆混紡綿英ネル寢卷 二七圓五〇より
◆銘仙掛布團 四圓〇〇
◆混紡敷布 三四圓五〇より
◆毛布荷揃 四圓二〇 四圓八〇
◆半襟自粛半額廉賣

『目の魂』『陶枕』
●貸衣裳部●
つはり藥あり 藤井呉服店

防衛團に竹腰の國防服

眼科（入院隨意）牟田口醫院 京町一丁目 醫學博士 牟田口

内科小兒科 樋詰醫院（入院隨時）本町一丁目二番地 電話二五四七番

歯科 鎌田歯科醫院 台北市兒玉町三丁目八番地 鎌田政志

法人登記公告 / 商業登記公告 [illegible]

ヤンマーデーゼルエンジン
他機に比し燃料消費量絶對僅少
一時間一馬力当り一錢強
【カタログ贈呈】
内燃機界ノ權威
絶對臭火紙其他準備操作ヲ要セズ
株式會社 山岡發動機 臺北支店 臺北市京町一丁目
本社 大阪市北區茶屋町

パピリオクレーム
ぬって、すぐ乾くクリームがよくないです。水分が多いから、すぐ乾くんです。三四分、しっとりして泌こむのが本當なんです

國産 タイガー計算器
十有八年に亙る貴重なる經驗と最新最高の機構を持つ國産タイガー連乘式特裝型 特に煩雜な連乘除算が極めて簡便・迅速に處理されて行きます…カタログ贈呈
タイガー計算器株式會社臺灣出張所（臺北市本町一ノ一〇 電話2335・2888）
（本社工場 大阪市東淀川區野中南通二ノ十）

第六回 マツダ家庭電氣メモ
燭光制とは
「燭光」は皆様のお耳に馴れた言葉でもありお使ひになる場合にも御便利です。今迄のワット制では球の品質が進歩しても唯餘分に明るさを増すだけでしたが、燭光制では明るさが決つてゐますから同じ明るさで電力はより少なく節電のお役にも立ち國策に副ふ事となります。
マツダランプには燭光數に列べてワット數も表しますから安心してお買上をお願ひする事が出來ます。

備へよ節電令に！
新マツダランプで明るさも滿點
新マツダランプは電球の頭部に明るさを何燭光(C)と消費電力何ワット(W)を二重標示してありますから明るさの選定と消費電力の經濟が解り國策の線にピッタリと合致します。
★護れ傷兵援けよ遺族★
二重標示
最高標準の良質電球 新燭光制電球 新マツダランプ
東京芝浦電氣株式會社 マツダ支社

炭酸法による白糖製造が得策
亞硫酸法よりも歩留二厘高い

本年は公定亞硫酸法による白糖製造をなした製糖工場も多くそれに炭酸法による白糖工場に改造したところも前期以來相當の數に上つて居り從つて今期は風水害の爲め減收豫想では可なりの減産であるが、耕地白糖としては却つて著しく空前の多産記録を作るものと期待される、サテ炭酸法による耕地白糖と亞硫酸法による耕地白糖との得失如何と云ふに假に能力一千噸の工場を炭酸法による白糖工場に改造すれば今日の機械、肥料、其他の材料高及び勞銀高等か [illegible]

國民厚生金庫
政府と金融機關から百萬圓宛を出捐決定

【東京十五日發同盟】政府は曩に中小商工業者轉業對策の一つとして [illegible]

新體制に伴ふ臺糖の新計畫
瑞竹を中心に記念施設

十一月二十八日の總會に [illegible]

經濟時事
待望さる具體的新經濟體制
立案は企畫院から閣議へ

【東京電話】經濟新體制案に關しては企畫院において立案を急いで來たが、 [illegible]

革新意見

[illegible]

產業組合

[illegible]

新米出廻り

[illegible]

財政經濟

[illegible]

華僑の廣東送金
百十四萬金元に達す
新政權を慕ひ歸國者相次ぐ

[illegible]

戰時配給機構を新全購販聯に期待
事業活動は愈よ强力化

【東京電話】新全購聯の成立を前に [illegible]

肥料配給共同體制
全國肥商聯合會で實施要望

【東京電】全國肥料商業組合聯合會では [illegible]

大口氏厚生金庫理事長受諾

國民厚生金庫理事長候補に大口氏

【東京十六日發同盟】 [illegible]

農業教育の新體制
東京農大に拓殖經濟科新設

[illegible]

滿洲國の明年度物動計畫
重點主義を一層徹底

【新京十六日發同盟】 [illegible]

臺灣柑橘聯合會駐在員派遣

[illegible]

南方貿易挺身隊
商品と共に人を送り込む
神戸商議所が計畫

【神戸電】 [illegible]

神戸商議が臺灣視察
十二月六日來臺

[illegible]

臺北組合銀行週報（十二月九日現在）

[illegible]

臺滿航路青果運賃
割戾の紛爭は漸く落着

[illegible]

島內信用並に硝子保險概況

[illegible]

東邦金屬工場
本月末竣工

[illegible]

泰米を滿載し洛東丸歸汕

【汕頭支局發】 [illegible]

智利の罐詰輸入年々增加傾向

【東京發】 [illegible]

內外商況（十六日）

株式
休日控に利喰伸惱

兜町前場況 [illegible]

生絲

橫濱生絲前場 [illegible]

爲替

上海爲替 [illegible]

島內現株相場

[illegible]

財界株界

[illegible]

ネオネオギー

消化力は是で判る

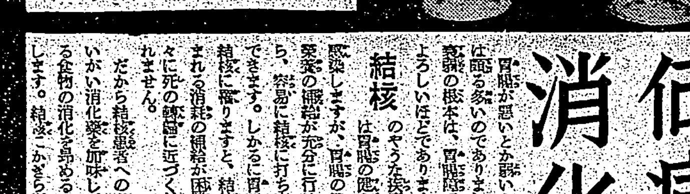

何病回復も消化力から

結核　私共　消化

大日本生物研究所

害蟲・益蟲
最新刊
農學博士 素木得一著

聖勅謹解 增訂版
支那思想と現代
消費經濟

大日本圖書株式會社

職場で力一ぱい御奉公
田邊發賣品

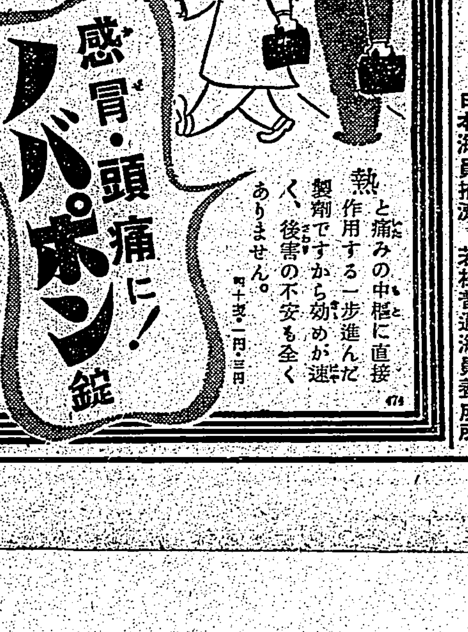

熱と痛みの中樞に直接作用する一歩進んだ製劑ですから効めが速く、後害の不安も全くありません。

金鶴香水

鐵砲は猟の相棒に金丸に限る
（定價表進呈）
橫濱市中區本町通一丁目七番地
金丸銃砲店
（店主 西村潤吉）

海員養成所甲板部機關部生徒募集
日本海員掖濟會橫濱普通海員養成所
若松普通海員養成所

結核
ヒトナー
血行をさかんにし抵抗力をつくるので結核の豫防と治療に最適の强壯劑です
各地藥店にあり

世紀の除夜 (47)

北村小松作
都竹伸一畫

冷たい雨（一）

外では、冷雨がシトシトと降つてゐた。

もう秋もおしまひになつて、これから冬の所節が怒ります、と云ふ風な冷たい雨だつた。

この屋敷街は、ことにこんな風な雨の日は、ひつそりと靜まり返つて、靜寂と云ふ感じすら與へられる。

家の中は、日の照つてゐる時とちがつて、興趣のない薄暗さがただよふのだ。

妹の杉子は、自分の部屋で、手紙を書いてゐるやうだ。

若い娘達はよく手紙を書く。

——それは美佐子だつて覺えのないことではない。——女學校の四年の頃から、毎日のやうに友達に向つて色々な手紙を書いたことだけれど、あなたの友情がどうとか、久子の國へ「チャーコル」とか、町子の國へ、あなたは今日、學校で哭はなかつたのはどう云ふわけだ、とか、もつと貌かにならないと自分も悲しくなる、とか、そんなことを、ながながとあの頃の「名文」で綴つた。

そんなことが、美佐子の女學校時代にだつてあつた。

杉子はやつぱり、自分達のあの頃のやうに、お友達に手紙を書いてゐるのであらうか。それとも……それとも、一時、我慢してゐても、三日とたたない中に、慰問に手紙を書かないでゐられないやうに變つてゐた、あの「次の時代」のやうな、誰か、思出の陰に手紙を書いてゐるのであらうか？

自分は、僅局との交歡が盛況に變つて以來、手紙と云ふものを書くことが、「反戰時」と云ひたいほど嫌になつた。

「ようつうと話を絶つた」と云ひたいほど、誰にも手紙を書かなくなつてしまつたのだが……」

美佐子は、然し杉子の心をことさらにせんさくする氣持もなく階下のピアノに向つて輕いメロデーを靜に彈てゐた。

ショパンやドビッシイを彈く氣持でもなく、シャンソン・ド・パリ（巴里の流行歌）の中から、ひよいと心に浮び上る小曲を、輕く彈いては、その自分の低聲で、ハミングをやつてゐる。——」。

ない、女學校を出てまだ結婚前の娘達は、今この國にどれだけ多勢に上るか分らない。

そんな娘達は、一體この毎日を何をして生活するのが一等いいか——今日、美佐子は、そんなことを、ふと考へてゐたので。ことに久子と逢つた時から、美佐子の心は、その問題をめぐつて動いてゐたのだが……。

「お姉樣……その歌なアに？」

杉子が、いつの間にか、階段の下にきてゐたのだ。

「パリの小歌よ……」

美佐子は杉子の方を見上げながら、また輕くゆすぶるやうなメロヂーを彈いてゐる。

「マジノ線で包圍されたフランスの兵隊達が聞きたがつてゐた歌。そしてドイツの兵が、戰車の砲の前にそのマジノ線に向つて擴聲器で呼びかけた歌。……フランス兵を故郷に歸りたがらせ、戰意を挫り出させてしまつた歌の一つなのよ……」

美佐子が、こんなことを云つて笑つた。

「こんな小歌一つにだつて色んな大きな問題が含まれてゐるんだわ……」

その時だつた。女中が、階段口に姿をかけた。

「あの……お嬢樣にお電話でございますの……美佐子も杉子もそれはどつちへの電話なのか……と云ふ風に、同時に女中の方をふりかへつた。

道路補修行

同想の欽寧作戰記（二三）

山下芳重

その七

道路補修が豫想外に進捗したので午前中は山口、伊本の兩小隊が作業し山根小隊である私達は兵器被服の手入を行ふやうに申渡された。

早朝からぎらぎらと太陽が輝き絶好の洗濯日和である。間もなく節走にならうとしてゐるのだけれども、こんな晴天の日は夏のやうに暑い。褌ひとつになりずらりと小河に居並んで洗濯を始める。石鹸が欲しいな、いくら出したつてよいがな。水洗だけでは仕様がないぞ。ちやぶちやぶちやぶ、合唱にとんだ冗談を喋りながら軍服や襦袢や褌を力まかせにおし揉んで水洗ひする。

一體私達は出發以來洗濯する暇は與へられなかつたのであるが、陣中はとても洗濯する暇がないので幾日も幾日も泊の鞘である。汗の染みた襦袢、雨に濡れた襦袢、泥土に汚れた襦袢はとても臭くなつてゐるのでこの二日間の洗濯はとても素晴らしい。げちやげちやと足で踏んでゐる者もある。おいひとつ唄ふや、よし唄ふ、「露營」と決する。合唱する軍歌が水の上を田の上を光となり風となつて流れて行く。私達は私達の聲が故郷迄流れて行けと思ひながら聲を張り上げて唱ふ。その響に、田圃の彼方から馬蹄の音を響かせながら疾驅して來る。背の低い馬なので騎手の足が地面すれすれにぶら下つてゐる。この馬は乙分隊の馬である。又一騎宿舎の方から現はれる。之は丙分隊の馬である。二頭共この部落に來てから探し出して來たのである。支那馬は日本馬よりも體格が、ずつと小さいが、しかしなかなか強く、どんな小さな道でも平氣で登用に駈廻るので重寶がられる。戰鬪に行く時はこの馬の所有主が銘々と跟つて行く。丁度交尾期らしく一頭の馬が近寄るとどちらもなにかそはそはして驅動がおちつかないので物見高い兵隊達に笑はれる。暇があると、誰や彼や等が借用に來る。餘り乗廻して、汗をかかせると所有主である中尉上等兵の機嫌が悪い。汗をかかせると痩せてしまふといふのである。別にそれが痩せたつて肥えたつて構ひはしないやうなものの、かうして時折してゐるといつかこの動物に對して愛着が湧いてゐるのである。數頭馬を飼つてゐると、この巨體の動物が泣き人なつこい可愛な性情を持つてゐることがよくわかつて來る。馬は不思議な位飼主や自分の家を覺えてゐるものである。中満上等兵は小さい時から馬を撫び馴れてゐるので從も上手に乗り熟す。馬は揃口だから相手が新米だと思つたら惡戯をするよ、と言ふので私はそれが怖いので未だに乗つたことがない。

休養といふのではなかつたのだけれども兵器、被服の手入をすまして暇になつたので日向ぼこをしてゐると主計曹長殿等に集結せよといふ命令が來る。各分隊から二名づつ設營者が先發する。山根小隊は二時出發、中隊本部は明日移動の豫定である。

僅に二三日の間に世帯道具が非常に增してゐるのでどうしたものかと困却したが幸ひ馬がゐるのでこれで運搬することにする。一騎の後決定通り二時に出發する。異樣な行列である。籠を擔つて行く者、馬を牽いて行く者、豚の尻を棒で叩きながら追つて行く者、恰と假裝行列の一行みたいである。

皆子は山の麓にあるがみるからに古めかしい小さな部落である。一箇部隊に二軒宛の空家が割當られる。

支那家屋はそれが外見は立派なものであつても屋内は薄暗く不潔として不潔なこと夥しい。これを吾々の兵舎にするにはまづ大々的に清掃しなければならない。これには誰しもうんざりする。私達は今迄幾度となく民家の清掃をやつて來たのであるが、その部屋私はかくも不潔で陰氣な家屋に平氣で生活してゐる支那民衆の心理を不可解に思つたことである。今も亦そんな感じが腦裡に閃いた。私も私が安心してゐることもあるが、それは彼等の生活様式が原始であるといふことである。私は又思ふ。それはこの家屋の不潔とか少からぬ支那家族の一族郎黨をなしてゐるのではないかと。それは漠然とではあるがそんな氣がするのである。土民の民家に窓が極めて少く屋内が暗いのは、それは冬の寒さと匪の襲撃を防ぐ爲であらうが、これでは餘りに非文明的であり非衛生的である。

かうした不潔さにも私達は大分慣れたが窓だけはどうしても拵へなければ我慢が出來ない。壁に穴を開けて採光及び換氣をよくする。私達は大工でもなく左官でもなくその上道具も持ち合せてゐないので極めて手荒に壁を破壊する。かうした行爲は或第三者からみると極めて亂暴な行爲に見えるに違ひない。話は餘りに飛躍的になるが、迷盲支那を打開善導し王道樂土を建設する爲には、斯樣に第三者からみれば破壊とみえる破壊行爲のやうに思はれる事でも敢て斷行しなければならないのであり、而して今私達が眺つてゐるのはさういふ場であると思ひ至るのである。

窓を造り、寢臺をつくり、食卓を造り、竈をつくり、炊事場をつくり、幸ひ甕があつたので臨時に風呂場を設けて、どうやら假兵舎が出來上る。

今日は久振に風呂にはいらうといふので草疲れてはゐたが竈を出して水を沸かす。甕が小さいので中にはいれないが、それでもなかなか氣持がよい。頭上には星が輝き、あちこちで蟲が鳴いてゐる。行水の捨て所なし蟲の聲、そんな晩である。交代で水を沸かし、交代で湯を浴びて久振に垢を洗ひ落す。今宵は寄助兵士等も見違へるばかりの色男になつたのである。おい浴衣でも着て街にぶらぶら行かうぢやないか、そんな姿が眼に見える。

近頃 讀書餘談（三）

升田生

近來新聞の書評が盛んになつて來たやうである。一流新聞、大新聞と言はれるものにそれが一層目立つて來たやうである。

どの印刷屋でも、出版屋でも、『紙が無い、紙飢饉で』と殆ど紋切型のやうに言ふ時に、その悲鳴の口の下から、ぞくぞくと新刊が洪水のやうに出てゐる。戰時下の出版インフレとでも言ふべきか、賣れなければ出しもしないだらうが、出す以上は賣れるからであらう。讀むと讀まぬは兎も角として兎に角讀書子の力で面食つて選擇に困る。幾々と出る新刊本を片端から求めても居れないし、勿論讀み上げることは出來ない。そこで自然に讀書子は其の選擇の依所を何に求めようとする。それは新聞の廣告や雜誌に出る書籍の廣告依所となる。それが出版物の多いのと、讀書子の書評に頼る傾向の増大とによつてつひに新聞も雜誌も書評の如くに書評を掲ぐるやうになつたのであらう。

しかるに、出版屋の方ではまた一般大衆の購讀を煽るべく廣告を出し、賣るい廣告をやる。さうなつて來るといよいよ以つて讀書子なるものは困惑させられ判然とした依所を失ふ破目に陥る。その書籍につい惱まされつれて書を追ひ求める、と言つた樣なことにならせられて居る傾向にあるのではあるまいか。

若しさうとすれば一體讀書子などといふものは如何にもインテリ振り、知性的な容顏をつとめて表面しようとして居るやうであるが、さてそれも一種の虚勢であつて實際は案外に附和雷同性に富んだ代者に過ぎないのではないかと思はれる。私もそんなのは眞當の讀書家ではないのであらうが、一概に讀書屋と云つた場合はそんな氣がする。強いて之を吟味別けするとすれば眞の讀書家なんて一寸分らなくなるだらうし、事實その數は眞に少ないものであらう。

一體に讀書屋といふものが、附和雷同性に富んだものであるのは、廣告や雜誌に出る新刊書の中で賣れるものと來たら大抵がヤツもので、廣告賣れであるといふ廣告とタイアップで賣れるといふやうなことである。眞の讀書から言へば、本が賣れてその本が眞に良いかといふのが順道であるべきである。然るに廣告の方が先行するといふことのあるなどは全く逆道である。

しかしながら、凡て物事は時に依りけり、ものに依りけりで、ことによつては大いに頼めるものであつて一概には言へない。また私も今ここで雷同性讀書家と言つたやうなものを非難したり攻撃したりしようなどとは毛頭考へて居ない。かくいふ私自身が、既にさういふ讀書子であるのであるから。

けれども、せめては秋、燈火親しむべき好季としての秋の夜だけなりとも本らしい本を讀むらしく讀む眞當の讀書子たり得たいものであると念ふ。

批評と紹介

◆歸還者は叫ぶ（鳥越菊雄著）　著者は主計中尉として中支戰線にあること二ケ年、生死の間に兵站線の大責を全うした人、杭州、漢口、南昌の大攻略戰に於ける將兵の勞苦の中に湧き上る忠烈を回想し、一箇一心のために戰鬪の將兵の心を心とすべきを烈々として訴へ、生死の間に敵し得た信念を以て國民を要へ政治を論し、光輝ある日本の將來のために國民の奮起を促してゐる（四六判紙裝二二四頁、一・五〇、東京市神田區小川町一ノ六秋豐園出版部）

◆藤村詩作曲集（長谷川千秋著）　島崎藤村の「千曲川旅情の歌」「あけぼの」「初戀」「眼のゆくへ」「月夜」「晩の流」「思ひあわれむ」「ねむり」……の十篇の歌に新に曲を附した著者の未發表作曲集である。紙も刷も大變美しく、音樂愛好家の机邊に置くにふさはしい（四六倍判紙裝四六頁・二〇　東京市牛込區新小川町二ノ十小山書店）

◆大英帝國を支配する巨頭族（鷗山芳太郎譯）　研究者叢書の第五冊としてギーゼル・ウキジングの著を譯したものである。巨閥の勢力に最後のあがきを續ける英國を巧妙なる閥族群と巨大なる資本とを以て國難しつつある巨族の驚くべき内幕を暴露したものである。本書により我々はチャーチル、チエンバレン、ハリファツクスを初め英國政界財界の巨頭の如何に私利私慾に汲々たるかを知るであらう（四六判紙裝一〇八頁〇・五〇　東京市丸の内區内幸町二丁目ニッポンプレス）

食慾のない人
便秘下痢の人
慢性胃弱の人
胃腸弱き子供

胃腸の悪い人が大喜び

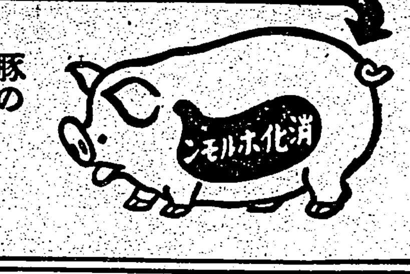

豚の消化ホルモン
豚は人間とは比較にならぬ程大食します。大食する許りでなく不消化物や腐敗物を食つて平氣でゐるます。豚の胃腸はどうしてあのやうに强健なのでせうか？豚の臓腑から强力な消化ホルモンを發見す。分泌するからです。その消化ホルモンを抽出して人間の胃腸に應用したのが、醫學博士の錠劑ビーゼットです。然してその藥効が優れてゐるのも決して偶然ではありません。

芯から胃腸が丈夫に
錠劑ビーゼットを飲み始めると胃腸の弱い人でも可笑しいほどお腹が空きます。胃腸が軽るくサッパリして來ます。快便がキチンと毎日排出されます。これは消化が良くなつた證據です。そうして體の調子が良くなつて來ます。顔色が立派な健康色になり元氣が出て來ます。腸の運動が善く通じが良くなります。腸に病のある方も本劑を服まれると朗らかに眠つて來ます。

こんな人はゼヒお試しを
胃が重い、腹の工合が悪い、食事が不味い、一日何回となく下痢する、或は一週間も便通が無い、段々體が痩せて來る、血色が悪い、その他胃腸障害、胃痛、あまい物が止められない、大食癖が治らぬ——こんな症状で胃腸が常に重苦しい人、胃腸が弱く特に疲便ばかりする腺病質なお子様など

（藥價）
二十二日分　一圓二〇
五十日分　二圓五〇
四ケ月分　五圓五〇

全國の藥店にあります。萬一品切の節は直接本舗へ御註文下さい。送料不要。

錠劑 ビーゼット

本舗 東京市品川區東品川四ノ二五 榮養化學工業株式會社 振替東京一二一二番

躍進日本に此の强力榮養劑！

お父さんはオオコンリオン
坊やはコンリオン

强力ビタミンA・D臓器ホルモン綜合劑
オオコンリオン

いつも元氣で明朗に！

中年後の强腦强精への賦活劑としての新劑是非御試用を……
衰弱や過勞を防ぎ、益々元氣で明朗にハリキツテ働き通す剛健の肉體と體力とはオオコンリオンの偉効によつて目的を達せられん事を

肺結核・腺病質等による衰弱、諸機能の衰退せる方、動脈硬化、貧血冷症の方、精力の減退せる方、疲勞しやすい方、常に病弱の方等、胃腸强化と體力充實への必備の强力榮養劑

定價 四十五粒入 一、五〇／百粒 三、〇〇／三百粒 八、五〇／五百粒 一三、〇〇（藥局用）

小學校採用品

强力ビタミンA・D有機カルシウム綜合劑
コンリオン

姙産婦・お子様には 増血强壯劑

定價 大百粒 一圓（一粒〇一錢）四百粒 三圓八十錢（一粒〇一錢）千五百粒 十五圓（藥局用）

風邪にかゝり易い子供
結核又は腺病質の子供、發育不全で常に病弱の子供等の方々には抗病力と抵抗力の强い壯健な體質にする爲に特に試用を願います。

有名藥店ニアリ

日本水産理研臺灣支所
臺北市新起町一丁目【電話六四六一番】
東京・日本橋

胃弱よ
仁丹は
消化液の分泌を旺盛にし、食べたものを何でも身につけるから、榮養は完全。
常に胸や腹の調子を爽やかにし、胃弱、胃痛等を根絶させます。
仁丹

腹痛よ
腸内に生じ勝ちの
醱酵毒素を常に清掃する、强力な「毒けし」作用の仁丹は腸内を、くまなく整へますから、食中り、下痢腹痛等に獨特の卓効があります。
仁丹

頭痛よ
「あたま」の痛みや、疲れは、倦怠を招き、不愉快な上に、能率を下げます。
仁丹をのめば
氣分を明朗爽快にし、頭痛めまひの憂鬱を一掃します
仁丹

過勞よ
躰も氣分も
なんとなくダルイ時や作業や執務、勉强等で疲勞を感じた時に
即時！元氣を、とり戻し諸機能を旺盛にする、こんな適切なものはありません。
必ず仁丹の御常用を！
仁丹

K.NO. 253

臺日各地綜合版

警察官の再編成
巡查部長への途を拓く

【臺南電話】臺南州では所轄警察官の…

御饌米獻穀式

【臺中電話】臺中州獻穀田の御饌米獻穀式は十六日午後一時から…

高砂族の青年たち
愛鄉心から架橋

【臺南電話】臺南州新化郡ラランチ…

喞筒修祓式

高砂族國語演習會
十五日臺東街で開催

【臺東電話】紀元二千六百年奉祝…

蕃地開發は順調
山本理蕃課長視察談

【臺南電話】山本臺南州理蕃課長は…

岡山神社例祭

【岡山電話】高雄州岡山郡岡山神社例祭は去る十四日午後八時より…

神饌田拔穗祭

奉齋殿鎮座式

看天田改良進む
東石郡　生產力擴充に腐心

【朴子電話】臺南州下に於ける看天田…

高雄州高砂族　聯合青年團結成
きのふ高雄神社で結成式

【高雄電話】高雄州下の各高砂族青年團を打って一丸とする聯合青年團の結成式は十六日午後二時半より高雄神社…

高雄州皇軍慰問團
前回よりも粒揃ひ

臺南州第二區は無競爭區か

高雄州國語演習會

生產地から消費地へ
玄米にして輸送
輸送機關の不圓滑に對處し

原野、非灌漑地を拓いて水田造成

秋季演習を控へ
きのふ豫備訓練

禮育舞踊會
遺家族を招き

彰化郡體育研究會

沙山、大城兩庄民産組分離を要望

花蓮港市議戰
漸く一名超過

臺南州第三區
獨り活況呈す

臺北州第五區
定員の二倍に

節約すれば不自由ない

米斎に市營住宅か
決定せば追加豫算計上

米穀增產打合會

水稻甘藷增收褒賞授與式

高雄州下武道大會

祝勝會

國語講習所研究會

組合

糖業者交驩野球
きのふ臺南市で開催

帝	國	2	12A	臺灣
鹽水港	A	8	1	新興
大日本	A	2	3	臺灣A
新	興	1	5	大日本B
明	治	3	2	臺灣B
大日本	B	3	0	鹽水港B

青年團全島大會への東港郡代表決る

竹東郡青年團大會

蕭敬再調查打合會

鳳歌街青年團査閲

役馬訓練所設置

臺中高女舞踊會

詐取して賭博

南投郡陸上競技會

老鍰送局

前科十犯の男各所を荒廻る

訂正

人事

ヨクゴ　報國帳簿　產業報國・商業報國　發賣元　大阪　黑田國光堂

ヤパパンモア　藥用クリーム　專賣特許　ニキビ　ソバカス　シミ取り

高等電氣熔接學校　電氣熔接技術を！

機械工養成　旋盤工・仕上工　日本機械工學校

高級美容液「ノニイ」新荷着　臺北市榮町

ひふ病良藥　テームー水　全國藥店にあり　東京藥院

効力本位

ブランコ　スルカラ　グリコ　モッテネ

女事務員募集　貸家　事務所讓店　貸事務所　はのせ京染　看護婦　寫眞技師

毛髮の榮養素　日本香油　大阪石津號

痰と咳に…　コフシロップ　COUGH SYRUP

主婦之友　十二月號　別冊附錄　新制定　國民服の家庭で縫へる作方　▲靴下と靴下カヴァー作方　▲實用防寒物の作り方八種　▲海軍將校の太平洋座談會　▲國防國家と主婦の責任　定價六十錢　主婦之友社

咳止め　ぜんそくに　ベルマンシ　安全良効の鎮咳劑　N.V-14

最新　癲癇治療劑　アレビアチン　錠　最も強力で催眠を伴はない　大日本製藥株式會社

臺灣各位に對し懇切取扱　發明の特許出願　商標の登錄出願　鈴江特許事務所

銃後本公版

暖衣飽食に苦言

檢討の要ある"船客の時間空費"

銃後治安に磐石の偉力

光榮に感激しつつ　窮民救濟に盡力

存仁院の創設者　劉陳光氏

輝く皇紀二千六百年に際し官民功勞者に對し特旨、敍位、敍勳の御沙汰あり賞勳局より全國二百五十四名の

功勞　篤行者の發表があつたが新竹州下の關係受賞者は新竹郡芎林庄劉陳光氏、苗栗郡頭份庄高張氏さんの兩名である、この兩氏の光榮は申すまでもなく行賞の度毎に優渥なる聖恩を垂れ給ふ特旨を拜し奉り恐懼感激に堪へざる處である、今回行賞の光榮に浴した劉氏は郷土事務及公衆の利益を起せる

功に　依り緑綬褒章を、高張氏さんは篤行卓越及事業に盡せる功に依り緑綬褒章を御下賜せられたものである、劉氏が財團法人存仁院を設立した動機は、

大甲帽の創製者

早い櫻川女史　戸籍より二つ

溢るる感激を三十一文字に

聖恩に感泣

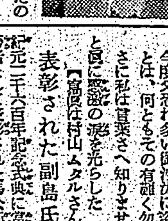

表彰された副島氏

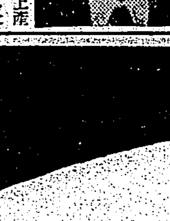

全島第一を誇る　吉野男女青年學校

ラヂオ

健康な若肌を

■ 新時代の女性美は先ずお肌の健康な美しさから……殊にこれからはお肌のアレやすい季節で　から……

■ 朝夕の洗顔後や入浴後には忘れずウテナバニシングで健康な若肌をやしなつて下さい!!

・化學的な美肌作用で色黑・脂ら顔の原因を解消し肌アレを防いで健康な若肌を育くみます

これからは手離せぬ理想的な整肌料！

洗顔後・入浴後に・肌アレ豫防に・お化粧下に

國産最高　ウテナバニシングクリーム

●頭痛にノーシン

慢性と再發 淋疾の新療法

内服薬にあらざる獨自の殺菌

淋疾の治療に際し、内服薬を服用せしむれば、尿は清澄となり一時的には輕快するも、淋絲、分泌物は容易に消失せず、屢々再發症状を呈するのである。

ウラルゴールとは内服薬にあらず、また洗滌、注入薬にもあらず、淋菌に對し殺菌力最も強き新研究の銀と色素とを化合したる粉末にして、この粉末は極めて簡單安全なる方法によつて尿道内へ挿入せられ、尿道粘膜に平等に密着し――

そのまゝ一本にて數時間にわたり、尿道内に於て殺菌と深達の兩作用をつゞけ、急性の場合は勿論、内服薬にては殺菌しがたき尿道粘膜の側管或は深層に潜在する慢性淋菌をも殺菌し、淋絲、分泌物を本格的に消退せしめ、再發防止に奏效するのである。

しかも、用法は簡單、なんらの副作用なき點に於て、大學病院を始め、各方面にさかんに愛用されつゝある。

（日英米佛・製法特許）

ウラルゴール

發賣元　友田合資會社

榮養の補給と体力の増強に

アミノ酸の有要なわけ　人体の大部分は蛋白質で出來て居り、吾々はこの体蛋白を間斷なく消費して健康や生命を保持してゐるので、蛋白質の補充が十分でないと當然衰弱や種々の障害を起します。しかし蛋白質は胃腸で消化をうけてアミノ酸に變化してからでないと榮養になりませんから、蛋白質よりもその消化体アミノ酸を攝取する方がより効果的です。

アミノ酸とビタミンB　ポリタミンはこの見地から牛乳蛋白を消化したアミノ酸にビタミンBを加へたものですから、胃腸の弱つた人にも適するは勿論、更に積極的に食慾をすゝめ、食物の消化吸收をよくします。しかもアミノ酸は不可缺の榮養源ですからのむだけ榮養をたかめ、一方また獨特の体細胞賦活作用によつて抵抗力を強くし健康を増進します。

榮養不良、虚弱、食慾不振、胃腸衰弱、産前産後、精力減退、虚弱小兒等の榮養補給と強壯劑に好適す

甘美味の液劑　小瓶 一圓五五　中瓶 二圓五〇　大瓶 四圓五〇　各地藥店にあり

ポリタミン

体位向上に

武田發賣品

一手販賣元　株式會社 武田長兵衞商店　大阪市道修町　●　製造發賣元　武田榮養化學株式會社

40(1)1525

宮中諸式典參列に 絹帽（シルクハツト）でなくもよい
非常時下に畏き大御心

【東京十六日發同盟】畏き邊りでは事變下特に宮中諸式典等に大禮服正裝を通常服又は軍裝と暫定的に御定め遊ばされ又この程記帳、參內等の

特定 の場合は國民服着用も差許され非常時臣僚下の皆儀を思召される畏き大御心の程に恐懼は深く恐懼申上げてゐたが、更に今まで通常服のフロツク又はモーニングコートの場合は帽子をシルクハツトと定められてゐたものを今後當分の間シルクハツトを用ひるを要しないことに定められ十六日官報でその旨發表された、これからはシルクハツトのないものはソフト又は無帽で差支へないことになつたが、但しソフトの場合は宮中賢所三殿に參拜の際は從來シルクハツトを携行すべき定めの

場合 は參集所或は宮中等參集の場所に置いて無帽で參列することになつてゐる

皇民錬成を目標に
國民學校の低學年教科書

【東京十六日發同盟】明春から實施される國民學校一、二年用の教科書は既に國語讀め（讀方）修身改め（良い子供）上下全八卷の內容が決まつたが今度は算術が（數の本）唱歌が（歌の本）に習字が（手本）に圖畫と工作が一冊になつて（繪の本）と夫々教科の名稱も改め理數科、藝能科の一、二年用新教科書と教師用理科の教科書「自然の觀察」の內容が教科書調査會で本決まりとなり、十六日文部省圖書局から發表された、これで來春から實際に使用される一、二年用新教科書は全科目決定したわけだがその編纂方針は理數科では日常普通の「物事」の正しい見方考へ方、取扱ひ方を指導しそれが日常生活に行動となつて現はれ得る樣な精神態度機能を修練することを目標とし藝能科では先づ唱歌、習字、圖畫、工作の各科は從來の國定教科書を國定教科書とし兒童の心理的要求に應じて合理的組織の上に國防思想を自から培ふ樣に仕組まれてゐる、新教科書の特色とその內容について見ると——

自然の觀察（一、二年を通じ教師用一冊六十一課「學校の庭」に始まり先生が兒童を連れて校庭に出て動物小屋、池、花壇を探つて或は花を見せ或は魚に餌をやつて「さあ何匹でせう」と數の觀念を教へたり動物愛護の自然觀察を指導して「數の本」と聯絡を持たせる

數の本 一から三卷（四卷は三年中）は一卷九頁迄は全部挿し繪での遊びや學校の庭の上に舞ふ葉々を數へさせ十頁で初めてアラビア數字を教へそして後半期の二卷に入ると一年の行き方と睨み合せて七夕の短冊を作らせながら數の長さの觀念を植込み工作とも聯絡させるが、その頭から計算技術をとじく深す點は從來と變りない

歌の本（上下の二卷）一、二年とも教材は二十課の內全國的に歌はせる必修教材は八課目選擇科目は十二科とし飛行機、お正月、日の丸等讀み方の課文を其まま歌へると共に小國民の國防思想を早くも覺つて殆ど新作であるが、親も子も誰でも歌へ然も傳統に保存する日本的リズムのもの、例へば子守唄、童唄は其まま殘してゐるが、各頁にはカットの插繪を入れてある

手本（上下）從來は甲種と乙種とあり各校で自由選擇させてゐたのを一本建とし各卷とも一人の先生の字に統一せその教材も日の丸、お宮等國家觀念に訴へる點は各科と變りない

繪の本（一から四卷）從來は全然教科書が無かつたもので特に理數科との連絡を密にして編纂す、特色としては共同製作であいろは歌かるたを作らせ皆で學校で歌かるた遊びをさせたり、

東亞共榮圈を結ぶ 空のルート擴充
日泰定期は毎週二往復

【東京本社特電十六日發】大東亞共榮圈空のルートと密接する旅客に備へて大日本航空會社では今年中に國產優秀機十七臺を一線に入れ時局の線に沿ひ航空路の緩和に資する事になつた、機材の主要部分に就ては三菱、川西、中島、立川の各航空機會社が之に當り鋭意完成を急いでゐたが先づ昨十五日國產ダグラス三號一臺が入つたのを始め十七、八日頃には十人乘りロツクヒード一七型（中島A・T型）一臺が夫々各製造先から空輸され斯くして年內には十七臺の新鋭機が定期航空路に翼を揃へて參加する事となり、新春を期として東京—新京間五時間半で直通する日滿定期、日泰定期毎週二往復、南洋定期の擴充計畫から東亞共榮圈の空を縱横に銀翼を伸ばす筈である

英靈の合同告別式
第五部隊營庭にて けふ午前十時から

今次事變に出征し皇史に輝く武勲を建てて護國の神と化した林、山口、竹石各部隊陣歿英靈の合同告別式はけふ十七日午前十時から第五部隊營庭に於て嚴修される事となつた、式は先づ神式に依つて始まり着席、敬禮、祭主祭詞、弔詞、弔電、玉串拜禮、國際などあつて佛式に入り着席、讀經、表白文、讀經、燒香、香資授授で告別式を終了するが所要時間は一時間半を豫定されてゐる

潮安日語學校生徒 けふの便船で來臺

【基隆電話】中華民國潮安縣日語學校生徒視察團の一行潮安縣建設局長許映石氏以下二十四名は十七日基隆入港の香港丸にて來臺することになつた

神武天皇聖蹟巡り
大和にかける　井川定慶

第七 橿原の宮

紀元二千六百年の紀元節祭が盛大に行はれ今また近く祝典奉祝祭が執行せられんとする官幣大社橿原神宮の地は紀元元年正月元旦（太陽曆換算二月十一日）に神武天皇が御卽位の盛典を擧げさせ給ひし建國の聖地である

省線櫻井線畝傍驛より二キロ程徒步にてもよし、また驛構內より汽車、電車の發着がある、また別に大阪上六、宇治山田間を結ぶ大軌參急線は八木より別れて畝傍御陵前驛の次が橿原神宮前驛である、ここより大阪天王寺阿倍野橋へ通ず大鐵線もあり、又これより吉野山へ通ずる大軌吉野線もある。國道を奈良へ直通バスも通つてゐるから今は全く文字通り四通八達の便があるといふべきである

大軌吉野線に乘つて上市驛に下車する、吉野川の清流を溯るに沿うてバスを驅る事三十分にして國栖村に着く、國栖奏の翁が天武天皇に奉仕せる御ゆかりによつて今尚吉奏を傳へてゐるのである。吉野川はここで上流の小川村から來るのと川上村から流れ來るのと合流してゐる、今は川上村の方へ流を溯つて進み大字南國栖に出る縣道の右側に川上河原「大角神社」がある、丁度一キロばかり東南に上ると社頭に到る、祭神の磐押別命といふのは、神武天皇が吉野巡幸の時に忠誠を致した土地の豪族である　天皇此の邊りを過ぎさせ給ふに磐を押開け出づる者あり、尻に尾あり、天皇怪しみ問はせ給へば「天つ神の子を迎へ奉らんとするもの、磐押別けの子なり」と答へしと、今に此神社の境域に其押別しといふ磐石を「神岩」と稱し神靈に祭つてゐる

天皇尙吉野の奧に巡幸遊ばせし時井戶より光り放てるを認め尋ねしめられしに、これまた井戶の中より尻に尾のある人出で來り「我れは天つ神を迎へ奉らん」と與へせしといふ、天皇これに「井光」の名を與へ給ふ

さて尻に尾のあるといふことである。獸類の如き尻尾にはあらで今も山にて仕事するものは彼の獵師の如く尻に毛皮をあて濕地に坐つても腰を冷さざるやうにしてゐる、その毛皮が恰らしく尻尾に見えたものであらう、

校長さんも講習生
延時間百八十餘の強行軍勉強
國民學校講習會を覗く

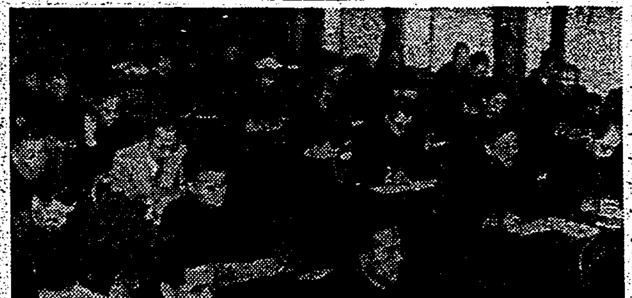

臺灣の學校教員に 療治料の給與令
將來は療養所も設置

特別開通電話
主要都市で九百卌本開通

臺北五〇〇、基隆五〇、新竹五〇、臺中六〇、嘉義五〇、臺南六〇、高雄一六〇

臺北州下一齊に 交通訓練の實施
二十六日から三日間

臺北州下一齊交通訓練實施に當り標語と俚諺を募る

東亞新秩序の建設へ 重大責任を分擔せん
汪氏"慶祝の言葉"を放送

【南京十六日發同盟】國民政府汪主席は十五日午後七時四十五分より約十五分間に亘り放送のマイクを通じて紀元二千六百年奉祝の言葉を放送したがその內容左の如し

南京 より遙かに…

建國 以來…

尊重 し…

總べてが感激もの
廣東體育選手一行の日本所感

靖國の子達八名が "お面、胴"の錬磨
指南役は名譽の家の人

事故防止のビラ宣傳
安全デーに輪禍
新體制指導者講習會
奉祝青少年大會
日獨伊婦人の會
一等は東園へ
錦町區青年團 奉祝體育大會
機械技術者檢定試驗の合格者發表
新竹簡保健康相談所落成式
增產推進隊 內原訓練所へ入所
貯炭場に鮮血散る

けふの天氣
定期航空

工事入札公告
總督官房會計課

一周忌御挨拶
石堂法律事務所 辯護士 石堂泰弘

公認 石堂洋裁講習所 生徒募集

三男正陽儀

大阪商船　日本郵船　東亞海運　辰馬汽船　大連汽船　出帆

故陸軍少佐 正六位勳五等
故陸軍中佐 勳六等功五級
故陸軍准尉 勳七等功七級
故陸軍伍長
故陸軍上等兵
故陸軍上等兵
故陸軍上等兵
故陸軍軍屬勳八等

小林茂殿
中井一殿
山村欣五郎殿
永島臣殿
清水正男殿
岡本道吉殿
高松榮吉殿
呉正木殿
陳光塗銓殿

來ル十一月十九日午後一時ヨリ臺北新公園ニ於テ前記支那事變戰歿勇士ノ市葬執行ニ付辱知諸彥及一般市民ノ參列ヲ希望ス

昭和十五年十一月十七日

支那事變戰歿者葬儀委員長
臺北市長 木原圓次

6—3 北一中辛勝す

惜しまれる商業FWの健闘

全國中等ラグビー豫選第一日

第二十回全國中等學校ラグビー大會臺灣豫選は既報の如く十六日午後三時より高商運動場に於て開催された、まづ臺北工業、臺北一中の選手の入場、宮尾運動部長の挨拶、北原主審の選手宣誓に續いて高商の…試合の火蓋は切られた

◇…南部大會の覇者として臨んだ北工石井主將の…挨拶あつて入場…

◇…FWは個人的に見れば北一中優れりと見るべきであつた…

◇…南部HBの球離れ悪く加へてバックローも出足鈍く…

◇…どうちもどう弱いTBの球離れが商業悪くFWが折角の優位に…

(審判は中央放送局の都合)

【メンバー】

北一中 6 (3—0 / 3—3) 3 北商

主審 北原氏　線審 東、西田兩氏

	北一中		北商
FW	城潤田永田田家藤田田川村藤本倉		
HB	山有本等田縣大友撫賓古川		
TB	佐藤…		
FB			

試合經過

【前半】二分北商キックオフを一氣に一中左陣に押して敵陣に攻めたが一中の攻勢はこれをよく返し、そのまま北商陣に進入、九分十二分、と好機を生んだがあせり過ぎて…

(3—0)

二十二分一中、FW、やうやく敵陣…古川(充)ゴール成り三點を返す

(3—3)

【後半】八分一中はじめてTBへ送球…

一中、FW蹴起して北商右營に攻め入りタイトより古川(充)飛び込んで決勝の三點を加へて終る

(6—3)

決勝戦時間繰上げ

十九日擧行される北一中對北工の決勝戦は午後四時半より擧行の豫定であつたが中継放送の都合に依り十分繰上げて午後四時二十分キックオフと變更された

北一師連覇成るか

豫想される女子部二團の熱戰

全島學生弓道選手權大會

臺北高等學校弓道部主催の第十四回全島學生弓道選手權大會は本十七日午前九時より法曹會道場に於いて行はれるが、明治神宮大會に於いて優勝男子一般が初優勝を遂げた後とて、殊に男子部は北一師、臺北高商…近年にない華々しい熱戰が期待される、

男子部に於いては、既に三連勝を遂げた北一師が依然優勝の由であるから、大會の興味は北一師の四連勝の成るか否やに集つてをり北一師を追ふものに、最以來臨…

臺北軟式野球

臺北市內軟式野球大會の第二日目は十七日午前九時より左記日程の第一次戰が古亭町運動場に於て擧行される

午前九時 西門會—アツマ
午前十時 日 通—鐵道部
午後一時 地 理—建 設
午後二時 市役所—親 友

文字通り斷食の願

弓道優勝の蔭にこの佳話

明治神宮大會に出場したわが弓道代表選手は豫想の如くあつて…

各校苦心の配陣

興味ある新メンバーの對戰

市內中等野球けふ開幕

市內中等學校野球秋の爭覇戰は既報の如く今十七日午後一時半より臺北中、工業、商業、二師、國中五校參加の下に開催されるが此の試合は例の如く各校新メムバーの對戰で來春早々嘉義に於ける全島大會の前哨戰として…

と云ふ大殊手で本年夏の大會決勝戰で敵田に代つてより嘉中の猛打を抑へ、更に先日の花蓮港大會では絶妙のコントロールを見せて國中打陣を僅一安打に止めた田中と島のバッテリーがそのまま殘るところに強味があると云へば云へる…

を示した後藤、外野の藤足片山等の闘士を失ふは大きくことも一中と同じ、すつかり自信のついた小助川、久保田のバッテリーをそのまま持つ强味はあるが矢張攻守とも力は相當減ずるものと見るべきであらう

神宮大會を顧みて (五)

賴の制覇は精神力

著しい地方の技術向上

卓球

神宮大會卓球競技は二十八日から三日間麻布小學校で男女府縣對抗を除いて各種目共全日本選手權を…行はれた

本年度大會を通して顯著に感じたことは地方の技術が斷然に向上し都會のそれに匹敵するだけのレベルに到達しつつあるといふ點であつた

此の結果は各種目を通してシードプレーヤーが殆ど總崩れと言ふ戰前の豫想を全く裏切り優勝は日本式一般女子渡邊(靜岡)の二種目を除いては全部初制霸といふ結果になつて現はれてゐた

國際式男子複は堤、西山田(兵庫)鈴今、須山(東京)の決勝となり堤、西山田が初優勝したのは先づ順當と云つてよからう、同じく單で優勝候補の今(東京)が三回戰で若冠藤井(京都三商四年)の爲に一敗地に塗れ、三年連霸の野望空しく敗退したのは、今がバック・ハンドの打失によつて打球に自信を失つた爲にもあつたが、精神的に動搖してゐたことも見逃せぬ事實であつた、藤井と共に準決勝へ進んだ中田(千葉)の健闘も賞すべきであつた、決勝で勝…

國際式女子複では田中、高市組(愛媛)同じく單では、松浦(京都)が長田(東京)を破つて夫々制霸を遂げた、日本式一般男子では星野(東京)阿木(東京)小中(香川)等の古豪がいづれも四回戰に轡を並べて敗退したのは全く意外で…

寄臺の廣東籠球選手

十九日臺北で二試合

先般寄港した廣東の籠球選手一行は…明治神宮國民體育大會の見學を了へ內地各チームと親善試合…一行は來る十九日午後三時半より一高女運動場にて男子部は鐵人クラブ、女子部は北一女と對戰することとなつた、尙一行は同夜急行で南下、二十一日高雄出帆の盛京丸で歸路に就く豫定である

本島出身蔡長庚君

『國防護身道』を創案

臺北稻江…蔡長庚君はこのほど空手道と柔道の長所を合せて新しく『國防護身道』と稱する武道を案出、指南役三船久藏氏の推薦により十六日(土曜)午後六時から東京新宿京王電車驛前の「味仙」で發表會を行つた

高雄中學校 體育演習會【高雄電話】高雄中學校では十六日午前九時より同校校庭に於いて開催されたが、國防競技を始め各種競技あつて午後四時半終了した

臺東廳高砂族奉祝陸上競技

【臺東電話】臺東廳下高砂族の紀元二千六百年奉祝第二回陸上競技大會は廳主催で十六日午前十時から臺東神社外苑グラウンドに開催、臨田隊長訓示に次いで競技に入つたが呼び物の一萬米は一着出水技スジャム君、四十一分八秒五分の四、また人氣を呼んだ各郡の對抗四百米リレーは一等臺東、新町保甲壯年、臺林國民學校の三團で競技は午後四時終了した

高雄州下奉祝野球

【高雄電話】高雄州體育會主催の紀元二千六百年奉祝州下都市對抗野球大會は十六日午前十時より高雄市中央公園に於て高雄市及び岡山、屏東、旗山各都市代表三團參加の下に擧行、第一次戰旗山對屏東の一戰は…

東港 1 4 0 0 0 0 0 0 0 0
旗山 0 0 0 0 0 0 0 1 0 0 1—5A

尚十七日の午前十時より岡山對旗山、午後二時より東港對高雄の二戰が行はれる

早慶新人野球引分けに終る

東京市主催紀元二千六百年奉祝野球競技早慶新人戰は神宮外苑球場で擧行、延長戰の末第十回で1—1のまま引分に終つた

慶	大(先)	0	0	0	0	0	0	1	0	0	0
早	大	0	0	0	0	0	0	0	1	0	0

北京で日獨交驩庭球戰

【北京同盟】歸國の途にあるドイツ庭球選手ヘンケル、ギースならびに天津在留のウイル三選手を迎へた北京日本庭球團ならびにドイツ北京庭球クラブでは同主催で東長安街華北交通コートで日獨交驩庭球試合を擧行した

…ダブルス…
ギース 6—1 ヘンケル
ヘンケル 3—1 ウイル

…シングルス…
ギース 6—1 2—6
ヘンケル 6—0 6—1
ヘンケル 6—4 2—6 ギース

…公開競技…

【羅東電話】改姓名 …臺北州羅東郡金山庄金包里一四七番地安田光輝氏(舊姓名張龍田)は自ら率先して改姓名を願ひ出て、日出度く本月の三日に許可された、氏は國語普及に努力して來た…皇民化運動に一役を擧げて來た前途有望な靑年である

世直し公方 (1)

小金井蘆洲 演
香川芳彥 畫

幼兒の逸話

徳川吉宗

本日よりお好みに應じまして、徳川八代將軍吉宗公の御傳記に取りかかりまして、…

「初代伊勢屋の前を素通りし」これは初代の伊勢屋です、地方から裸一貫で出て來て一代に財産を造り上げたなどといふ立派な中の人物だから、初代など、嘆…

「二代目の伊勢屋の前に初蔵」といふ事になつて來る。これが段々増長すると、折角の身代も三代目になつて、

「賣家と唐樣で書く三代目」といふ情ないことになつちまひます。…

嘉義市方委月例會

【嘉義電話】嘉義市方面委員月例會は十四日午後七時より公會堂に於て開催されたが協議事項として一、嘉義方面委員助成結成の件　二、軍人援護精神を普及徹底せしむべき方策に關する件について種々協議を重ねた結果…午後十時散會した

七段陣指導碁 (第一局ノ三)

本社主催

一先二 七段 吳泉
三子番 三段 梶原武雄

持時間 各七時間
一分以內切捨
消費時間 白〇・一〇分 黑〇・二五分

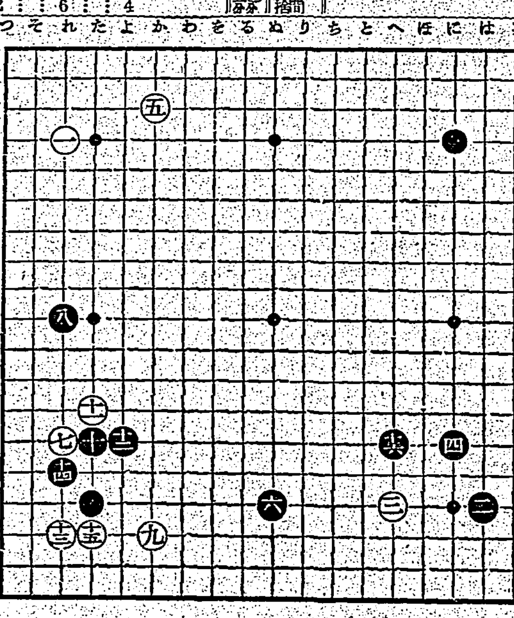

定石に拘泥するな

黑『れノ十三』にキラぬ理由

評解 七段 瀨越憲作

(解說) 黑十で十三にコスんで強く威ふ手もある、參考圖(1)黑一の意味は一手で白七、九の根據を奪つて攻めようといふのであるこれに對して白若し二と封鎖して來れば、黑三、五と出切つて行く

これは本局黑六、八のハサミが丁度謎向きの點に既在し、左下隅の戰ひに有力な援軍となるから、どう變化しても黑が惡い結果を招くやうな事はない、殊に白二と直ぐカケるのは無理な意味があるから

二の手では「い」と打つて變化して行くであらう、すると局面が複雜になつて來る、で、黑は十とツケる普通の手段を選んだのである

◇黑十で十三にコスむのは、若干弱い手で吳七段が警戒に値く用ひてゐる、場合によつてはとても有力な手だから記憶して置かれたい

◇白十三で十四にノビる普通の定石は黑「れノ十六」となつて、白は根據がなく徒に黑六、八のハサミを有力化すばかりである、この場合では白十三が妥當

(解說) 黑十四で十五にオサへる參考圖(2)の定石は局部的に損であるばかりでなく、この場合では本譜黑八の一子が白の堅い壁へ接近する事になるから面白くない

◇黑十四、白十五に次いで定石は、黑十六で「れノ十三」にキルのである、それなのに黑は何故手拔きしたのであらうか?

(解說) 黑十六で「れノ十三」にキツたと假定して、左邊を解剖して見れば、黑が「れノ十三」に打たなかつた理由が判然する

參考圖(3)左下隅から黑一とヒラいたのが本譜黑十六で「れノ十三」にキツた結果に等しい、處で黑が左下隅にとれだけ强力な構へを有しながら「い」と一間にヒラくのは、緩着であり今後の意味がある黑一のヒラキはせめて「い」位に進めたい、要するに黑「れノ十三」にキレば、「い」とヒラいた結果に陷り、そのキリ自身よりは八の既在の手を重複化する事になるから、それでキラなかつたのである

◇定石も時と場合に依る、つまり黑八が「れノ十三」のキリの代用をして居るのであるから、もうキルの必要はない譯である、定石に拘泥しない事を注意して置く

◇黑十六は好點である、これで若し左邊に違手を求めれば「れノ七」の二間ヒラキが適切であらう

参考圖(3)

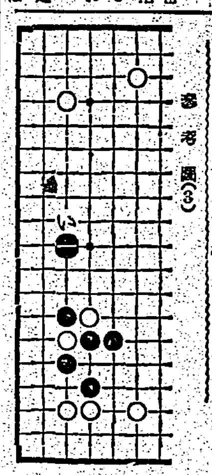

参考圖(2)

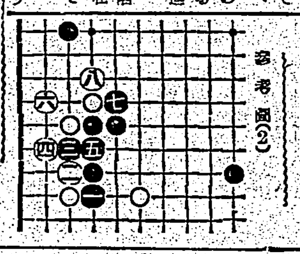

参考圖(1)

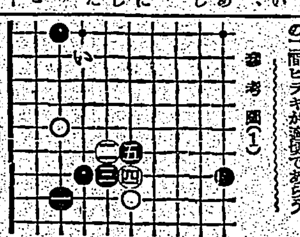

ニキビ取 專門藥

にきび、そばかす、色黑で永年苦しんだ方へ福音
永年の苦心と實驗により愈々東西に發表して安價に各位に頒布致しますから住所氏名及藥品名ニキビ取と書いて申込下さい

愛知縣幡豆郡横須賀
吉良保健堂

冷えから

增惡する痔疾に

痔は、刺戟によつて、肛門部に鬱血する所から發生する病氣である、その原因の中でも、冷えと便秘は、兩横綱とも云ふべきものです。

寒さを迎へて、患者は、特に患部を冷さない樣、又運動不足から便秘せぬ樣、辛味の食物、酒等も過分にとらぬ樣、攝生して、その上で、定評の小松痔退膏及痔退座藥でお手當てになれば、その効果は、きつと滿足すべきものがありませう。

痔核 肛門に出る
裂痔 外の肛門が切れて出血
痒痔 かゆいたれ痛む
脫肛 內痔核 脫出して排便に困る時便
出血痔 各症狀に伴ふ出血
痔瘻 化膿部に膿孔を穿ち膿汁を出す
藥價 廿錢より…全國有名藥店に有り

小松痔退膏

進呈 痔疾代用薬…

株式會社 星製藥株式會社 小松…商店 東京市日本橋區本町一丁目

これ以外に健康設計の方法なし！

食能 便能 眠能 働能

我が國に於ける酵母菌研究の先覺者たる豐島豐次郎醫學博士が、更に進んで日本人の體質に最も適合した有効菌の研究に沒頭十八年！遂に完成したのがビルツ菌主劑の本劑です勿論、酵母劑に優れてゐることは當然のことであります。

食慾がなくて困る
便秘や下痢が續く
胸やけ、もたれ、ゲツプ
日頃何となく弱い
疲れ激しく根氣がない
體精力の衰へが目立つ

こんな方で、今迄酵母劑を用ひて見たが、どうもハツキリしないでお困りの方は、ぜひ一度試すがよい。ビルツ菌の旺盛な消化、吸收、同化、排泄作用、胃腸粘膜細胞の賦活、健康原の補給に、食慾はモリモリつき、胃腸の調子は整ひ、快い排便に身も輕く、頭も冴えて全身に力が溢れる健康感に惠れます。

ホシミクローゼ

酵母に優るビルツ菌劑

贈呈 十錢切手同封申込の方に限り試藥說明書進呈ぜひ申込み試されよ！

藥價 一ケ月分 三五〇粒 一圓五十錢

東京・五反田
星製藥株式會社

貧血に

ヘミナール

SANKYO 三共 純良藥品の商標

有機鹽類としての鐵、銅、マンガンにオネゲン、ビタミンB更にココア白糖を加味し、これらの協同作用により增血の目的を達成せらる

貧血諸症の殆ど凡てに適當し就中小兒貧血、姙娠、授乳婦の貧血、瀉血給血後の貧血、寄生虫性貧血

一〇〇錠 一・八五

東京市日本橋區室町 三共株式會社
臺北出張所 臺北市表町一丁目

101.X.011